

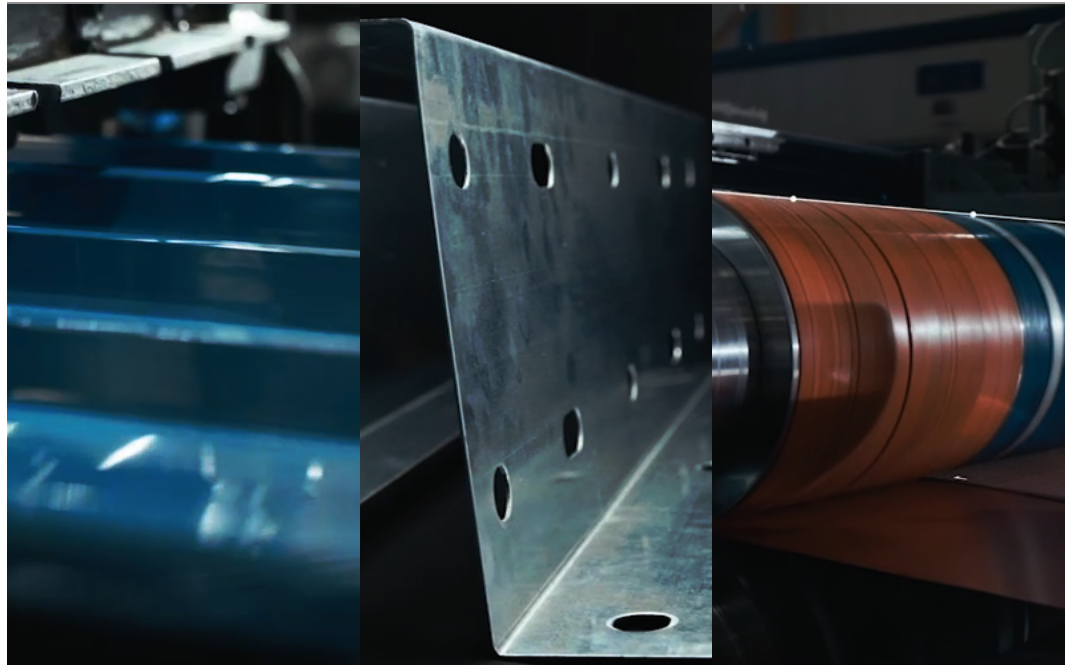

SUNTECH®

SUNTECH
STEEL WORKS PCL

20
25
ANNUAL
REPORT



สารบัญ

วิสัยทัศน์ พันธกิจ ค่านิยม	2
ข้อมูลทั่วไปและข้อมูลสำคัญอื่น	3
ข้อมูลทางการเงินที่สำคัญ	4
สารจากประธานกรรมการ	5

1

ส่วนที่

การประกอบธุรกิจและผลการดำเนินงาน

1. โครงสร้างการดำเนินงานธุรกิจของกลุ่มบริษัท	7
2. การบริหารจัดการความเสี่ยง	26
3. การขับเคลื่อนธุรกิจเพื่อความยั่งยืน	31
4. การวิเคราะห์และคำอธิบายของฝ่ายจัดการ (Management Discussion and Analysis: MD&A)	48
5. ข้อมูลทั่วไปและข้อมูลสำคัญอื่น	50

2

ส่วนที่

การทำกับดูละเอียด

6. นโยบายการทำกับดูละเอียด	52
7. โครงสร้างการทำกับดูละเอียด และข้อมูลสำคัญเกี่ยวกับคณะกรรมการ คณะกรรมการชุดย่อย ผู้บริหาร พนักงานและอื่น ๆ	60
8. รายงานผลการดำเนินการที่สำคัญ ด้านการทำกับดูละเอียด	69
9. การควบคุมภายในและรายการระหว่างกัน	72

3

ส่วนที่

งบการเงิน

งบการเงิน	78
-----------	----

เอกสารแนบ

เอกสารแนบ 1	124
รายละเอียดเกี่ยวกับกรรมการ ผู้บริหาร ผู้มีอำนาจควบคุมผู้ที่ได้รับมอบหมายให้ รับผิดชอบสูงสุดในสายงานบัญชีและการเงิน ผู้ที่ได้รับมอบหมายให้รับผิดชอบโดยตรง ในการควบคุมดูแลการทำบัญชี และเลขานุการบริษัท	
เอกสารแนบ 2	135
รายละเอียดเกี่ยวกับกรรมการของบริษัทย่อย	
เอกสารแนบ 3	136
ทรัพย์สินที่ใช้ในการประกอบธุรกิจและ รายละเอียดเกี่ยวกับการประเมินราคาทรัพย์สิน	
เอกสารแนบ 4	144
รายงานคณะกรรมการตรวจสอบ	

วิสัยทัศน์ (VISION)

เป็นผู้นำด้านเมทัลชีท (Metal Sheet) ที่มีนวัตกรรมทันสมัยที่สุดในภูมิภาคอาเซียน

พันธกิจ (MISSION)

- มุ่งมั่นเป็นผู้ผลิต และจัดจำหน่ายผลิตภัณฑ์ด้านหลังคาเหล็กเมทัลชีท และวัสดุเหล็กม้วน ด้วยนวัตกรรมเทคโนโลยีที่ทันสมัยที่สุด และมีคุณภาพมาตรฐานสากล เพื่อมอบความแตกต่างและความหลากหลาย รวมถึงความคุ้มค่าให้ตรงตามความต้องการของตลาดโดยรวม
- มุ่งเน้นการเพิ่มส่วนแบ่งตลาด และมุ่งพัฒนาขยายตลาดเมทัลชีทให้ครอบคลุมประเทศในอาเซียน ภายใน 5 ปี
- มุ่งเน้นพัฒนาระบบช่องทางจัดจำหน่ายให้มีประสิทธิภาพ และพัฒนาช่องทางจัดจำหน่ายใหม่ กลุ่มผู้ซื้อใหม่ๆ เพื่อเป็นพันธมิตรคู่ค้าที่ดี ในอันที่จะสร้างความเติบโตอย่างยั่งยืนที่แข็งแกร่งไปด้วยกันอย่างมีธรรมาภิบาล
- มุ่งเน้นส่งเสริมและพัฒนาทรัพยากรที่มีคุณภาพขององค์กรและสร้างทีมบุคลากรให้มีประสิทธิภาพสูง (High Performance) รองรับการแข่งขันนวัตกรรมและเทคโนโลยีใหม่ๆ ให้ทันต่อสิ่งแวดลอมธุรกิจ ในบริบทใหม่ๆ (New Normal) เพื่อผลลัพธ์ที่เติบโตอย่างยั่งยืนขององค์กร
- มุ่งเน้นสร้างมูลค่าเพิ่มที่เหมาะสมให้แก่ผู้มีส่วนได้ส่วนเสียทุกฝ่าย และจะมีส่วนร่วมในการตอบแทนและสร้างประโยชน์ต่อสังคม และสิ่งแวดล้อม

ค่านิยม (VALUE)

ผลการดำเนินการที่มี

ประสิทธิภาพสูง (High Performance)

เรามีความมุ่งมั่นที่จะสร้างความเป็นเลิศให้กับงานทุกอย่างที่ทำ และพร้อมที่จะปรับปรุงต่อไปอย่างต่อเนื่อง ปราศจากความประหลาดความสำเร็จที่เหนือกว่าความคาดหวังทั้งของเราเองและผู้อื่น กุ่มเทพพลัง และตระหนักถึงความเร่งด่วนในการทำงาน เพื่อมุ่งสู่ผลสำเร็จ

ความซื่อตรง (Integrity)

เราซื่อสัตย์ต่อตนเองและผู้อื่น ดำเนินธุรกิจทุกประเภทบนพื้นฐานของจรรยาบรรณมาตรฐานสูงสุด รักษาคำพูดของเราเสมอ มีความรับผิดชอบต่อการกระทำและงานที่ได้รับมอบหมาย

การเป็นพันธมิตร (Partnership)

เรามุ่งที่จะเป็นพันธมิตรที่ดี โดยเน้นการสร้างความสัมพันธ์ที่ก่อให้เกิดประโยชน์กับทุกฝ่ายที่ร่วมมือกันอย่างใกล้ชิด และไว้วางใจกัน ทั้งกับลูกค้า บริษัทอื่นๆ ชุมชน และพวกเราด้วยตนเอง

ความเป็นเจ้าของ (Ownership)

รักในองค์กร มีจิตสำนึกความเป็นเจ้าของในงาน และภาคภูมิใจในองค์กรที่อยู่ มีจิตใจในการให้บริการที่ดี เป็นจิตบริการ (Service Mind) จิตสาธารณะ (Public Mind) มุ่งเน้นลูกค้าเป็นหลัก และพร้อมมอบประสบการณ์ที่ดีๆ ให้กับลูกค้า

1. ข้อมูลทั่วไปและข้อมูลสำคัญอื่น

1.1 ข้อมูลทั่วไปของบริษัท

ชื่อบริษัทภาษาไทย	: บริษัท ชันเทคสตีลเวิร์คส์ จำกัด (มหาชน)
ชื่อบริษัทภาษาอังกฤษ	: Suntech Steel Works Public Company Limited
เลขทะเบียนบริษัท	: 0107565000514
ประเภทธุรกิจ	: ธุรกิจแปรรูปและจำหน่ายเหล็กเคลือบสี (Pre-painted Steel) และเหล็กอลูซิงค์ (Galvalume) สำหรับใช้เป็นหลังคาและผนัง
ที่ตั้งสำนักงาน	: 4,95-96 หมู่ 6 ถนนพระรามที่ 2 ตำบลโคกขาม อำเภอเมืองสมุทรสาคร จังหวัดสมุทรสาคร 74000
เบอร์โทรศัพท์	: 034-825-096
โทรสาร	: 034-825-079
Website	: https://www.suntechsteel.com
ทุนจดทะเบียน	: 700,000,000.00 บาท
(ข้อมูล ณ วันที่ 31 ธันวาคม 2568)	
ทุนจดทะเบียนที่ออกและชำระแล้ว	: 700,000,000.00 บาท
(ข้อมูล ณ วันที่ 31 ธันวาคม 2568)	
ประเภทและจำนวนหุ้นที่ชำระแล้ว	: หุ้นสามัญจำนวน 700,000,000.00 หุ้น มูลค่าที่ตราไว้หุ้นละ 1.00 บาท
(ข้อมูล ณ วันที่ 31 ธันวาคม 2568)	

1.2 บุคคลอ้างอิงอื่นๆ

(1) ผู้สอบบัญชี	: บริษัท สำนักงาน อีวาย จำกัด
สถานที่ตั้ง	: 1875 วัน แวงค็อก ทาวเวอร์ 3 ชั้น 34-37 ถนนพระรามที่ 4 แขวงลุมพินี เขตปทุมวัน จังหวัดกรุงเทพมหานคร 10330
โทรศัพท์	: 02-494-9402
(2) เลขานุการบริษัท/ นักลงทุนสัมพันธ์	: นางสาวลลิลพร ยวงค์ไพบูลย์
โทรศัพท์	: 0-3482-5090
โทรสาร	: 0-3482-5083
Email	: Lalinporn.y@suntechsteel.com

3. ข้อมูลทางการเงินที่สำคัญ

ณ วันที่ หรือ สำหรับปีสิ้นสุดวันที่ 31 ธันวาคม	2566	2567	2568
งบกำไรขาดทุน (ล้านบาท)			
รายได้รวม	3,095.09	2,557.12	2,043.13
กำไร(ขาดทุน) สำหรับปี (ส่วนของบริษัทฯ)	(185.83)	(234.09)	(154.03)
งบแสดงฐานะการเงิน (ล้านบาท)			
สินทรัพย์รวม	3,398.58	2,968.74	2,754.28
หนี้สินรวม	3,144.33	2,756.85	2,613.26
ส่วนของผู้ถือหุ้นของบริษัทฯ	254.25	211.89	141.02
อัตราส่วนทางการเงินที่สำคัญ			
ROA (%)	(6.43)	(8.17)	(5.97)
ROE (%)	(57.98)	(111.54)	(96.85)
อัตรากำไรสุทธิ (%)	(6.72)	(10.23)	(8.45)
ข้อมูลเกี่ยวกับหุ้นสามัญ			
จำนวนหุ้นสามัญที่ออกและชำระเต็มมูลค่า (ล้านหุ้น)	400.00	600.00	700.00
ราคาหุ้น ณ.วันสิ้นงวด (บาท)	N/A	N/A	N/A
มูลค่าตามบัญชีต่อหุ้น (บาท)	0.58	0.34	0.19
กำไร(ขาดทุน)สุทธิต่อหุ้น (บาท)	(0.46)	(0.52)	(0.25)
เงินปันผลจ่ายต่อหุ้น (บาท)	N/A	N/A	N/A
P/E (เท่า)	N/A	N/A	N/A
P/BV (เท่า)	N/A	N/A	N/A





(นายชูเกียรติ ยวงวงศ์ไพบูลย์)
ประธานกรรมการ

สารจาก ประธานกรรมการ

นับจากปี 2568 เป็นต้นมา จนถึงวันช่วงต้นของปี 2569 ต้องถือว่าเป็นมีการเปลี่ยนแปลงอย่างมากในหลายๆ ด้าน ทั้งสภาวะเศรษฐกิจทั่วโลกที่ถูกกระทบด้วยมาตรการภาษีจากประเทศสหรัฐอเมริกา และความตึงเครียดทางภูมิรัฐศาสตร์ในหลายแห่งทั่วโลก ซึ่งหลายๆ เหตุการณ์ที่เกิดขึ้นอาจจะรุนแรงเกินกว่าที่เราคาดเดา และเป็นที่น่าอนว่าสำหรับประเทศไทยของเราที่มีความเปราะบางของความมั่นคงทางเศรษฐกิจและการเมืองย่อมจะได้รับผลกระทบที่รุนแรง จนทำให้การเติบโตของผลิตภัณฑ์มวลรวมในประเทศที่อยู่ในระดับที่ต่ำมีแนวโน้มจะต่อเนื่อง การเปลี่ยนแปลงที่สำคัญของบ้านเราคือ ในช่วงต้นเดือนกุมภาพันธ์ที่ผ่านมา มีการเลือกตั้งสมาชิกสภาผู้แทนราษฎรทั่วประเทศ เหตุการณ์ดังกล่าวส่งผลโดยตรงต่อความมั่นคงทางการเมืองในอนาคตและเป็นที่คาดหวังของประชาชนโดยทั่วไป รวมถึงภาคธุรกิจด้วย แม้ว่าจะมีข้อเคลือบแคลงสงสัยสำหรับผลการเลือกตั้งในหลายๆ หน่วยเลือกตั้ง แต่ก็ทำให้เกิดแนวโน้มที่จะมีความมั่นคงทางการเมืองมากขึ้น สิ่งตามมาคือดัชนีตลาดหลักทรัพย์เริ่มปรับตัวเพิ่มขึ้น พวกเราหลายๆ คนเริ่มมีความหวัง ธุรกิจหลายๆ แห่งเริ่มมองหาช่องทางสำหรับการลงทุน แต่ช่วงเวลาดังกล่าวคงอยู่ได้ไม่นานก็เกิดสงครามระหว่างสหรัฐอเมริกา ซึ่งพนักกำลังกับพันธมิตรใกล้ชิด คือ อิสราเอล โจมตีทางอากาศกับทางอิหร่าน ความตึงเครียดขยายไปทั่วคาบสมุทรอาหรับเมื่ออิหร่านตอบโต้ และมีท่าทีว่าจะมีความรุนแรงและขยายตัวเป็นวงกว้าง อุบัติเหตุการดังกล่าวส่งผลกระทบถึงการส่งออกน้ำมันของประเทศผู้ส่งออกรายใหญ่ในตะวันออกกลางที่จะต้องอาศัยช่องแคบฮอร์มุซ (Strait of Hormuz) เป็นทางผ่านสำหรับเรือบรรทุกน้ำมัน เหตุการณ์ดังกล่าวจะส่งโดยตรงต่อผู้นำเข้าน้ำมันจากแหล่งดังกล่าวเป็นหลัก เช่น ประเทศไทยของเราอย่างหลีกเลี่ยงไม่ได้ อนาคตนับจากนี้เป็นต้นไป ก็คงเป็นช่วงเวลาที่ทุกภาคส่วนจะต้องเตรียมตัวรับผลกระทบดังกล่าว บริษัท ชันเทคโนโลยี จำกัด (มหาชน) ก็เช่นเดียวกัน

อย่างไรก็ตามผู้บริหารและพนักงานทุกคนก็มีความเชื่อว่า ภายใต้แรงกระเพื่อมดังกล่าว ความจำเป็นต้องกันต้องใช้สินค้าที่จำเป็นยังมีต่อเนื่อง อาจจะมีการเคลื่อนย้ายของอุปสงค์ไปยังแหล่งใหม่ๆ แหล่งอื่นในโลกแต่ไม่ได้หมดไป ก็คงจะเป็นงานที่ท้าทายคณะผู้บริหารของบริษัทที่จะต้องแสวงหาให้พบถึงแหล่งที่มาของอุปสงค์ดังกล่าว ทั้งนี้เพื่อให้กิจการมีระดับการผลิตที่เหมาะสมสำหรับการดำเนินธุรกิจ และเรามีความแน่วแน่ในความพยายามดังกล่าวเพื่อให้กิจการสามารถดำเนินการได้อย่างต่อเนื่องในระยะยาว และหวังเป็นอย่างยิ่งว่าบริษัทซึ่งดำเนินธุรกิจเพื่ออรรถประโยชน์ซึ่งความมั่นคงทางเศรษฐกิจของประเทศไทย จะได้รับการสนับสนุนจากผู้ถือหุ้นทุกท่านด้วยดีเช่นเคย



ส่วนที่

1

การประกอบธุรกิจ
และผลการดำเนินงาน

1. โครงสร้างการดำเนินงานธุรกิจของกลุ่มบริษัท

1.1 นโยบายและภาพรวมการประกอบธุรกิจ

บริษัท ชันเทคสตีลเว็คส์ จำกัด (มหาชน) (“บริษัท” หรือ “SUNTECH”) (เดิมชื่อ บริษัท เอส.ซี.สตีลเวอร์ด จำกัด และบริษัท ชันเทคกรุ๊ป จำกัด) จัดตั้งขึ้นในปี 2545 โดยกลุ่มนายชูเกียรติ ยวงวงศ์ไพบูลย์ ด้วยทุนจดทะเบียนเริ่มแรก 1.0 ล้านบาท เพื่อดำเนินธุรกิจผู้จัดจำหน่ายและรับจ้างติดตั้งแผ่นหลังคาและผนังตามรูปแบบและความต้องการของลูกค้า หรือที่เรียกว่าเมทัลชีท (Metal Sheet) ต่อมาในปี 2548 บริษัท เพิ่มสินสตีลเว็คส์ จำกัด (มหาชน) (“PERM”) ซึ่งถือหุ้นทั้งหมดโดยกลุ่มครอบครัวยวงวงศ์ไพบูลย์ ได้รับโอนหุ้นของ SUNTECH ทั้งหมดจากกลุ่มผู้ถือหุ้นเดิม ตามแผนการปรับโครงสร้างการถือหุ้นของกลุ่มบริษัทเพื่อรองรับการนำ PERM เข้าจดทะเบียนในตลาดหลักทรัพย์ ทำให้ PERM เป็นผู้ถือหุ้นร้อยละ 100ของหุ้นที่ออกและจำหน่ายได้แล้วของบริษัท

ตลอดระยะเวลากว่า 20 ปีที่ผ่านมา บริษัทได้พัฒนาผลิตภัณฑ์และบริการอย่างต่อเนื่อง นอกจากธุรกิจแปรรูปแผ่นเหล็กอลูมิเนียมและแผ่นเหล็กเคลือบสีสำหรับแผ่นหลังคาและผนังเมทัลชีท (“**ธุรกิจผลิตหลังคาเมทัลชีท**”) บริษัทได้ขยายไปสู่ธุรกิจจัดหาและจำหน่ายเหล็กม้วนอลูมิเนียม และเหล็กม้วนเคลือบสี (**ธุรกิจจัดหาและจำหน่ายเหล็กม้วน**) เพื่อให้ลูกค้านำไปแปรรูปตามความต้องการ และในปี 2561 บริษัทได้จัดตั้งบริษัท เอ็มพาวเวอร์สตีล จำกัด (“**บริษัทย่อย**” หรือ “**EMPOWER**”) ภายใต้แนวคิด “Empower your imagination เพราะโลกของเหล็ก เป็นได้มากกว่าเหล็ก” เพื่อลงทุนในโครงการโรงงานเหล็กม้วนเคลือบสี ซึ่งสามารถเคลือบสีและลวดลายต่าง ๆ ที่นอกจากจะใช้ในงานหลังคาแล้วยังสามารถใช้ทดแทนวัสดุก่อสร้างประเภทอื่น (“**ธุรกิจผลิตเหล็กม้วนเคลือบสี**”) ด้วยเล็งเห็นโอกาสทางธุรกิจจากการเติบโตของธุรกิจหลังคาและผนังเมทัลชีท ซึ่งยังมีผู้ประกอบการในธุรกิจผลิตเหล็กม้วนเคลือบสีภายในประเทศที่มีมาตรฐานและได้รับการยอมรับน้อยราย เนื่องจากเป็นธุรกิจที่ต้องใช้เงินลงทุนสูงและต้องอาศัยประสบการณ์ความเชี่ยวชาญในการดำเนินงาน อีกทั้งการลงทุนดังกล่าวยังสอดคล้องกับกลยุทธ์การขยายธุรกิจไปสู่ธุรกรรมต้นน้ำจากเดิมที่เป็นเพียงผู้ผลิต จัดจำหน่าย และติดตั้งผลิตภัณฑ์แผ่นหลังคาและผนังเมทัลชีท สู่อุตสาหกรรมเหล็กม้วนเคลือบสีที่มีลวดลายสินค้าหลากหลาย ช่วยเพิ่มมูลค่าของธุรกิจและผลิตภัณฑ์ และช่วยเพิ่มความมั่นคงในด้านวัตถุดิบ นอกจากนี้ ยังช่วยเพิ่มความสามารถในการแข่งขัน และการเป็นผู้นำในผลิตภัณฑ์เหล็กอลูมิเนียมและเหล็กเคลือบสีครบวงจรในประเทศไทยของกลุ่ม SUNTECH

ปัจจุบัน บริษัทและบริษัทย่อย (รวมเรียกว่า “**กลุ่มบริษัท**”) มีการประกอบธุรกิจ 3 ส่วน ได้แก่

- 1. ธุรกิจผลิตหลังคาเมทัลชีท** การแปรรูปแผ่นเหล็กอลูมิเนียมและแผ่นเหล็กเคลือบสี โดยการขึ้นรูปเป็นแผ่นหลังคาและผนังเมทัลชีท ตามแบบและความต้องการของลูกค้า รวมถึงการจำหน่ายอุปกรณ์ที่เกี่ยวข้องกับการก่อสร้างหลังคา เช่น เหล็กแป๊ตัว C และเหล็กแป๊ตัว Z แผ่นบานเกล็ด แผ่นปิดครอบมุม ซึ่งมีกลุ่มลูกค้าเป้าหมายหลักได้แก่ กลุ่มตัวแทนจำหน่าย ที่ซื้อสินค้าของบริษัทไปเพื่อจำหน่าย รวมถึงกลุ่มผู้รับเหมาก่อสร้างในโครงการต่าง ๆ หรือผู้ใช้งานสุดท้าย เช่น เจ้าของโรงงาน อาคารสำนักงาน ศูนย์จำหน่ายสินค้า ที่ต้องการหลังคาในรูปแบบเฉพาะตามที่ต้องการ ปัจจุบัน บริษัทมีโรงงาน 1 แห่ง ตั้งอยู่ที่ถนนพระรามที่ 2 ตำบลโคกขาม อำเภอเมืองสมุทรสาคร จังหวัดสมุทรสาคร บนเนื้อที่กว่า 21 ไร่ โดยมีกำลังการผลิตแผ่นหลังคาและผนังเมทัลชีทประมาณ 3,600,000 ตารางเมตรต่อปี
- 2. ธุรกิจจัดหาและจำหน่ายเหล็กม้วน** บริษัทจำหน่ายเหล็กม้วนอลูมิเนียมและเหล็กม้วนเคลือบสี โดยการจัดหาเหล็กม้วนทั้งจากผู้ผลิตในประเทศหรือนำเข้าจากต่างประเทศ เพื่อจำหน่ายให้แก่ผู้ผลิตแผ่นหลังคาทั้งรายใหญ่และรายย่อย ซึ่งจะนำเหล็กม้วนไปแปรรูปเป็นหลังคาเพื่อจำหน่ายต่อไป โดยมีกลุ่มลูกค้าเป้าหมายหลัก ได้แก่ โรงรีดหลังคาเมทัลชีททั่วประเทศที่มีอุปกรณ์ในการรีด ตัด และพับเหล็ก

3. **ธุรกิจผลิตเหล็กม้วนเคลือบสี** ดำเนินการภายใต้ EMPOWER โดยการจัดซื้อและนำเข้าเหล็กม้วนจากต่างประเทศเข้าสู่กระบวนการเคลือบสีด้วยเทคโนโลยีขั้นสูงอัตโนมัติในโรงงานผลิตเหล็กม้วนเคลือบสีของ EMPOWER ทั้งแบบสีพื้น และสี Pattern เช่น ลายไม้ ลายหิน ลายอิฐ ลายสนิม เป็นต้น ที่มีคุณภาพดีและพื้นสัมผัสระดับต่าง ๆ โดยเริ่มดำเนินการผลิตเชิงพาณิชย์ในช่วงกลางปี 2566 ด้วยกำลังการผลิตเหล็กม้วนเคลือบสีที่ 100,000 ตันต่อปี

ทั้งนี้ ด้วยประสบการณ์ในธุรกิจผลิตหลังคาเหล็กมากกว่า 20 ปี บริษัทถือเป็นหนึ่งในผู้นำในอุตสาหกรรม ด้วยการพัฒนาสินค้าที่มีคุณภาพและมีความหลากหลายจากการนำนวัตกรรมเทคโนโลยีในการผลิตที่ทันสมัย ประกอบกับทีมวิศวกรที่มีความเชี่ยวชาญ มีการวิจัยและพัฒนาผลิตภัณฑ์อย่างต่อเนื่อง ทำให้สินค้าของบริษัทภายใต้แบรนด์ “SUNTECH” ได้รับการรับรองมาตรฐานผลิตภัณฑ์อุตสาหกรรมแผ่นเหล็กมุงหลังคามากที่สุดในการหลังคาเหล็กในประเทศไทย ด้วยสินค้าที่หลากหลาย คุณภาพของสินค้าที่ได้มาตรฐานและการส่งมอบสินค้าได้ภายในระยะเวลาที่กำหนด ทำให้สินค้าของบริษัทได้รับความไว้วางใจจากลูกค้าในการใช้สินค้าของบริษัทในการก่อสร้างของโครงการต่างๆ ของทั้งหน่วยงานภาครัฐและภาคเอกชน

1.11 วิสัยทัศน์ พันธกิจ ค่านิยม และเป้าหมายและกลยุทธ์ในการดำเนินธุรกิจ

(1) วิสัยทัศน์

เป็นผู้นำด้านเมทัลชีท (Metal Sheet) และเหล็กม้วนเคลือบสี ที่มีนวัตกรรมทันสมัยที่สุดในภูมิภาคอาเซียน พร้อมยกระดับอุตสาหกรรมเหล็กของประเทศไทยให้มีคุณภาพและประสิทธิภาพ

(2) พันธกิจ

1. มุ่งมั่นเป็นผู้ผลิต และจัดจำหน่ายผลิตภัณฑ์ด้านหลังคาและผนังเมทัลชีท และวัสดุเหล็กม้วนด้วยนวัตกรรมเทคโนโลยีที่ทันสมัย และมีคุณภาพมาตรฐานสากล เพื่อมอบความแตกต่างและความหลากหลาย รวมถึงความคุ้มค่าให้ตรงตามความต้องการของตลาดโดยรวม
2. มุ่งเน้นการเพิ่มส่วนแบ่งทางการตลาด และมุ่งพัฒนาขยายตลาดเมทัลชีทให้ครอบคลุมประเทศในอาเซียนภายใน 5 ปี มุ่งเน้นพัฒนาระบบของทางจัดจำหน่ายให้มีประสิทธิภาพ และพัฒนาช่องทางจัดจำหน่ายใหม่ กลุ่มผู้ซื้อใหม่ๆ เพื่อเป็นพันธมิตรคู่ค้าที่ดี ในอันที่จะสร้างความเติบโตอย่างยั่งยืนที่แข็งแกร่งไปด้วยกันอย่างมีธรรมาภิบาล
3. มุ่งเน้นส่งเสริมและพัฒนาทรัพยากรที่มีคุณภาพขององค์กร และสร้างทีมบุคลากรให้มีประสิทธิภาพสูง (High Performance) รองรับการแข่งขันนวัตกรรมและเทคโนโลยีใหม่ๆ ให้ทันต่อสิ่งแวดลอมทางธุรกิจในบริบทใหม่ๆ เพื่อผลลัพธ์ที่เติบโตอย่างยั่งยืนขององค์กร
4. มุ่งเน้นสร้างมูลค่าเพิ่มที่เหมาะสมให้แก่ผู้มีส่วนได้เสียทุกฝ่าย และมีส่วนร่วมในการตอบแทนและสร้างประโยชน์ต่อสังคมและสิ่งแวดล้อม

(3) เป้าหมาย

บริษัทมีเป้าหมายการเป็นผู้นำในวงการแผ่นหลังคาและผนังเมทัลชีท ด้วยการมุ่งเน้นเพิ่มส่วนแบ่งการตลาดในทุกกลุ่มลูกค้า โดยบริษัทมีนโยบายการพัฒนาองค์กรในทุกมิติอย่างต่อเนื่อง เพื่อเป็นผู้ให้บริการที่มีสินค้าและบริการครบวงจรครอบคลุมตั้งแต่การออกแบบ การผลิต การจำหน่ายสินค้า รวมถึงการให้บริการรับจ้างผลิตสินค้าตามความต้องการของกลุ่มลูกค้าเป้าหมาย พร้อมทั้งเป็นผู้นำในการสรรหาเหล็กม้วนที่มีคุณภาพได้รับมาตรฐานสากลซึ่งเป็นวัตถุดิบหลักในการผลิตหลังคาเหล็ก ด้วยการปรับปรุงผลิตภัณฑ์ให้มีความหลากหลายและพัฒนาคุณภาพสินค้าให้ดียิ่งขึ้น ในราคาที่เหมาะสม และเพิ่มช่องทางการจำหน่ายสินค้าให้ครอบคลุมทุกกลุ่มลูกค้าเป้าหมาย เพื่อสร้างความได้เปรียบในเชิงการแข่งขัน รวมถึงการให้ความสำคัญกับการสร้างความสัมพันธ์ที่ดีกับลูกค้า (Customer Relationship Management : CRM) ด้วยการสร้างผลิตภัณฑ์ที่แตกต่างให้สนองความต้องการเฉพาะของลูกค้า

(4) กลยุทธ์การดำเนินงานของบริษัท

ก. กลยุทธ์ด้านการตลาด

บริษัทมุ่งเน้นการพัฒนาสินค้าที่มีนวัตกรรมเทคโนโลยีใหม่ๆ อย่างต่อเนื่อง เพื่อพัฒนาผลิตภัณฑ์ที่มีความหลากหลาย สามารถนำไปประยุกต์ใช้ทดแทนวัสดุก่อสร้างอื่นๆ เช่น ไม้ ยิปซัมบอร์ด เป็นต้น ซึ่งจะช่วยลดระยะเวลาและงบประมาณในการก่อสร้าง ในขณะที่ยังคงคุณภาพและประสิทธิภาพการใช้งานได้ไม่ต่างจากวัสดุเดิมรวมถึงพัฒนาผลิตภัณฑ์ใหม่ ๆ ที่ช่วยเพิ่มความสวยงามให้กับอาคาร เช่น ฟิล์มกันฝ้า ผนังเหล็กซ่อนสกรูพร้อมฉนวน PU Foam แบบบาง เป็นต้น เพื่อสร้างความพึงพอใจแก่ผู้ใช้งาน

ข. กลยุทธ์ด้านคุณภาพผลิตภัณฑ์

เนื่องจากผลิตภัณฑ์ส่วนใหญ่ของบริษัทจะถูกนำไปใช้ในงานก่อสร้างเป็นหลัก บริษัทจึงให้ความสำคัญกับการรักษาคุณภาพสินค้าเป็นอย่างยิ่ง เพื่อการใช้งานที่ปลอดภัยและอายุการใช้งานยาวนาน โดยบริษัทได้รับการรับรองมาตรฐานการทำงาน ISO 9001 และ ISO14001 และสินค้าของบริษัทภายในเครื่องหมายการค้า “SUNTECH” ได้รับการยอมรับมาตรฐานผลิตภัณฑ์อุตสาหกรรม (มอก.) แผ่นเหล็กมุงหลังคา มอก. 1128-2535 ด้วยคุณภาพของสินค้าและความหลากหลายของผลิตภัณฑ์ ทำให้สินค้าของบริษัทได้รับการยอมรับทั้งทางด้านคุณภาพและบริการจากผู้ประกอบการโครงการใหญ่ๆ ทั้งภาครัฐและเอกชน

ค. กลยุทธ์ด้านการให้บริการ

บริษัทให้ความสำคัญกับการพัฒนาการให้บริการที่สามารถตอบสนองความต้องการของลูกค้าได้อย่างรวดเร็วและมีประสิทธิภาพ ด้วยทีมงานขายและบริการหลังการขายที่สามารถให้บริการลูกค้าได้อย่างรวดเร็วและตรงตามความต้องการของลูกค้า ทั้งด้านงานขาย การออกแบบการผลิต และการจัดส่งให้ถึงลูกค้าด้วยความเรียบร้อย โดยทีมงานขายจะทำการสอบถามรูปแบบและความต้องการใช้งานก่อนการนำเสนอและแนะนำผลิตภัณฑ์ที่จะช่วยตอบสนองความต้องการของลูกค้าได้อย่างคุ้มค่า คำนวณปริมาณความต้องการใช้สินค้าเพื่อใช้ในการวางแผนการผลิตสินค้าให้มีประสิทธิภาพและลดการสูญเสีย นอกจากนี้ ยังมีการนำระบบ SAP มาใช้ในการจัดเก็บสินค้าเพื่อเพิ่มความถูกต้องและรวดเร็วในการบริการ ทั้งนี้ ทีมงานของบริษัทจะเข้าพบลูกค้าและลูกค้าเป้าหมายอย่างสม่ำเสมอเพื่อสำรวจความต้องการ แนะนำผลิตภัณฑ์ ติดตามผลการบริการ รวมถึงให้คำแนะนำ เพื่อสร้างการรับรู้ในสินค้าของบริษัทและสร้างความพึงพอใจแก่ลูกค้าในระยะยาว

ง. ประสบการณ์ของผู้บริหารและทีมงานกว่า 20 ปี

บริษัทเป็นผู้ผลิตและจำหน่ายหลังคาเหล็กมานานกว่า 20 ปี ประกอบกับประสบการณ์ในอุตสาหกรรมแปรรูปและจัดจำหน่ายเหล็กของทีมงานผู้บริหาร ทำให้มีความเชี่ยวชาญในการประเมินภาวะอุตสาหกรรมเหล็กได้อย่างมีประสิทธิภาพ มีเครือข่ายคู่ค้าที่มีความน่าเชื่อถือ นอกจากนี้ บริษัทยังมีความสัมพันธ์ที่ดีและมีอำนาจต่อรองกับคู่ค้าจากการซื้อขายมาเป็นระยะเวลายาวนาน ทำให้สามารถจัดซื้อวัตถุดิบที่มีคุณภาพ และมั่นใจได้ว่าบริษัทจะมีวัตถุดิบเพียงพอต่อการผลิตตรงตามความต้องการของลูกค้า และสามารถผลิตสินค้าเพื่อส่งมอบได้ตามกำหนด โดยบริษัทสามารถผลิตสินค้าเพื่อส่งมอบได้ภายใน 7-10 วันนับจากวันที่ได้รับวัตถุดิบหรือได้รับการยืนยันรายละเอียดการผลิตสินค้า นอกจากนั้น บริษัทมีทีมวิศวกรเพื่อพัฒนาระบบสายการผลิตให้ทันสมัย สอดคล้องกับเทคโนโลยี รวมถึงทีมออกแบบ ทีมวิจัยและพัฒนาสินค้าที่แข็งแกร่ง มีความทุ่มเทในการริเริ่ม พัฒนาปรับปรุงเทคโนโลยีการผลิตให้ทันสมัย และบริษัทสามารถผลิตหลังคาเหล็กผนังเหล็ก ให้มีขนาด ความยาว ความกว้าง รวมถึงลักษณะของลอนตามความต้องการของลูกค้า

1.1.2 การเปลี่ยนแปลงและพัฒนาการที่สำคัญ

ประวัติความเป็นมาและพัฒนาการที่สำคัญของบริษัทเกี่ยวกับการเปลี่ยนแปลงลักษณะการประกอบธุรกิจ และข้อมูลพื้นฐานของบริษัทสามารถสรุปได้ดังต่อไปนี้

ปี	เหตุการณ์สำคัญ
2545	<ul style="list-style-type: none"> จัดตั้งบริษัทบริษัท เอส.ซี.สตีลเวอร์ค จำกัด (ปัจจุบัน คือ บริษัท ชันเทคสตีลเวิร์ค จำกัด (มหาชน) (“บริษัท” หรือ “SUNTECH”) เมื่อวันที่ 18 มีนาคม 2545 ด้วยทุนจดทะเบียนเริ่มแรก 1 ล้านบาท ประกอบด้วยหุ้นจำนวน 10,000 หุ้น มูลค่าที่ตราไว้หุ้นละ 100 บาท เพื่อเป็นผู้จำหน่ายและรับจ้างติดตั้งแผ่นเหล็กอลูมิเนียมสำหรับหลังคา
2548	<ul style="list-style-type: none"> ปรับโครงสร้างการถือหุ้นของบริษัทเพื่อรองรับการเข้าจดทะเบียนของ PERM ซึ่งมีผู้ถือหุ้นใหญ่กลุ่มเดียวกัน โดยกลุ่มผู้ถือหุ้นเดิมจำหน่ายหุ้นทั้งหมดของ SUNTECH ให้แก่ PERM ทำให้ SUNTECH เป็นบริษัทย่อยของ PERM ในสัดส่วนร้อยละ 99.99
2560	<ul style="list-style-type: none"> PERM จำหน่ายเครื่องจักรและอุปกรณ์ที่เกี่ยวข้องกับการรีดหลังคาทั้งหมดให้กับ SUNTECH เพื่อแยกการประกอบธุรกิจจาก PERM โดยธุรกิจผลิตและจำหน่ายหลังคาทั้งหมดดำเนินการโดย SUNTECH
2561	<ul style="list-style-type: none"> จัดตั้งบริษัท เอ็มพาวเวอร์สตีล จำกัด (“EMPOWER”) เมื่อวันที่ 23 เมษายน 2561 ด้วยทุนจดทะเบียนเริ่มแรก 700 ล้านบาท ประกอบด้วยหุ้นจำนวน 7 ล้านหุ้น มูลค่าที่ตราไว้หุ้นละ 100 บาท ทุนชำระแล้วจำนวน 175 ล้านบาท (เรียกชำระบางส่วน) โดย PERM เป็นผู้ถือหุ้นร้อยละ 99.99 ของหุ้นที่จำหน่ายได้แล้วทั้งหมดของบริษัท
2562	<ul style="list-style-type: none"> ปรับโครงสร้างการถือหุ้นในกลุ่มให้สอดคล้องกับนโยบายการแบ่งแยกธุรกิจ : PERM โอนเงินลงทุนใน EMPOWER ที่ถืออยู่ร้อยละ 99.99 ให้แก่ SUNTECH โดยภายหลังดำเนินการ SUNTECH เป็นผู้ถือหุ้นใน EMPOWER ร้อยละ 99.99 ของหุ้นที่จำหน่ายได้แล้วทั้งหมด โดย EMPOWER ยังไม่ได้มีการดำเนินธุรกิจ EMPOWER ลดทุนจดทะเบียนและเรียกชำระค่าหุ้น: EMPOWER ลดทุนจดทะเบียนจำนวน 300 ล้านบาท จากทุนจดทะเบียนเดิม 700 ล้านบาท คงเหลือทุนจดทะเบียนจำนวน 400 ล้านบาท ประกอบด้วยหุ้นสามัญจำนวน 4 ล้านหุ้น มูลค่าที่ตราไว้หุ้นละ 100 บาท และเรียกชำระค่าหุ้นเพิ่มเติมให้ครบทั้งจำนวน จำหน่ายเงินลงทุนในบริษัทย่อยบางส่วนให้แก่ผู้ถือหุ้นรายใหม่ 2 ราย บริษัทขายเงินลงทุนใน EMPOWER จำนวน 3.2 ล้านหุ้น คิดเป็นร้อยละ 8 ของหุ้นที่จำหน่ายได้แล้วทั้งหมด ในราคารวม 32 ล้านบาท ให้แก่ผู้ถือหุ้นรายใหม่ 2 ราย ได้แก่ บริษัท แสงไทยเมทัลชีท จำกัด ถือหุ้นร้อยละ 5 และ SOPHON INVESTMENTS ถือหุ้นร้อยละ 3 ซึ่งผู้ถือหุ้นใหม่ทั้ง 2 รายดังกล่าวไม่เป็นบุคคลที่เกี่ยวข้องกัน โดยภายหลังการจำหน่ายหุ้น บริษัทมีสัดส่วนการถือหุ้นใน EMPOWER ร้อยละ 90.25 ของหุ้นที่จำหน่ายได้แล้วทั้งหมดของบริษัท

ปี	เหตุการณ์สำคัญ
2563	<ul style="list-style-type: none"> • ลงทุนก่อสร้างโรงงานเคลือบสีแผ่นเหล็กอลูมิเนียมของ EMPOWER EMPOWER ลงทุนก่อสร้างโครงการโรงงานเคลือบสีเหล็กม้วนอลูมิเนียม ซึ่งเหล็กเคลือบสีเป็นวัตถุดิบหลักในการแปรรูปเป็นผนัง หลังคา ซึ่งจะช่วยลดการนำเข้าเหล็กเคลือบสีจากต่างประเทศ และเพิ่มโอกาสในการแข่งขันทางธุรกิจของกลุ่มบริษัท โดยโครงการมีพื้นที่กว่า 80,000 ตารางเมตร มูลค่าเงินลงทุนประมาณ 1,000 ล้านบาท
2564	<ul style="list-style-type: none"> • PERM และ SUNTECH ได้ลงนามในแนวทางในการแบ่งแยกธุรกิจและการดำรงความเป็นเอกเทศระหว่างกิจการ เพื่อให้มั่นใจว่า PERM และ SUNTECH (รวมถึงบริษัทย่อย) สามารถดำเนินธุรกิจของตนเองได้อย่างอิสระและมีการแบ่งแยกธุรกิจกันอย่างชัดเจน และเพื่อเป็นการกำหนดแนวนโยบายเพื่อป้องกันการถ่ายเทผลประโยชน์ระหว่างกัน รวมทั้งนโยบายเกี่ยวกับการทำรายการระหว่างกันกับบริษัทในกลุ่มให้ชัดเจน เป็นธรรม และเหมาะสม
2565	<ul style="list-style-type: none"> • SUNTECH แปรสภาพเป็นบริษัทมหาชน และเพิ่มทุนเพื่อรองรับการเสนอขายหุ้นต่อประชาชนทั่วไป (IPO) ที่ประชุมวิสามัญผู้ถือหุ้นครั้งที่ 1/2565 เมื่อวันที่ 20 กรกฎาคม 2565 มีมติที่สำคัญดังนี้ <ul style="list-style-type: none"> o อนุมัติให้บริษัทแปรสภาพเป็นบริษัทมหาชนจำกัด o เปลี่ยนแปลงมูลค่าหุ้นที่ตราไว้ จากเดิมหุ้นละ 100 บาท เป็นหุ้นละ 1 บาท o เพิ่มทุนจดทะเบียนรวม 170 ล้านบาท จาก 400 ล้านบาท เป็น 570 ล้านบาท • EMPOWER เพิ่มทุนเพื่อรองรับการขยายธุรกิจ EMPOWER เพิ่มทุนจำนวน 200 ล้านบาท โดยการออกหุ้นสามัญเพิ่มทุนจำนวน 2 ล้านหุ้น มูลค่าที่ตราไว้หุ้นละ 100 บาท เพื่อเสนอขายให้แก่ผู้ถือหุ้นเดิมตามสัดส่วนการถือหุ้น โดยบริษัทได้ลงทุนเพิ่มจำนวน 180.5 ล้านบาท และยังเป็นผู้ถือหุ้นในสัดส่วนร้อยละ 90.25
2566	<ul style="list-style-type: none"> • SUNTECH ซื้อเครื่องจักรใหม่ เพื่อทดสอบและรองรับการผลิตผลิตภัณฑ์ใหม่ • EMPOWER ได้เริ่มดำเนินการผลิตและจำหน่ายเหล็กม้วนเคลือบสี ในช่วงกลางปี 2566
2567	<ul style="list-style-type: none"> • SUNTECH ลดทุนจำนวน 170 ล้านบาท (ในส่วนที่เพิ่มทุนไว้เพื่อรองรับการเสนอขายหุ้นต่อประชาชนทั่วไป (IPO) และเพิ่มทุนจำนวน 200 ล้านบาท จากมติที่ประชุมวิสามัญผู้ถือหุ้น ครั้งที่ 1/2567 เมื่อวันที่ 18 กันยายน 2567 เมื่อจดทะเบียนลดทุนจำนวน 170 ล้านบาท ทำให้ทุนจดทะเบียนของบริษัทจากเดิม 570 ล้านบาท เหลือ 400 ล้านบาท และบริษัทได้จดทะเบียนเพิ่มทุนอีกจำนวน 200 ล้านบาท โดยการออกเป็นหุ้นสามัญจำนวน 200 ล้านหุ้น มูลค่าที่ตราไว้หุ้นละ 1 บาท ทำให้ทุนจดทะเบียนและชำระแล้วของ SUNTECH เป็น 600 ล้านบาท ประกอบด้วยหุ้นสามัญจำนวน 600 ล้านหุ้น มูลค่าที่ตราไว้หุ้นละ 1 บาท • EMPOWER เพิ่มทุนจำนวน 200 ล้านบาท โดยมีมติที่ประชุมวิสามัญผู้ถือหุ้น ครั้งที่ 1/2567 เมื่อวันที่ 24 กันยายน 2567 โดยออกเป็นหุ้นสามัญเพิ่มทุนจำนวน 2 ล้านหุ้น มูลค่าที่ตราไว้หุ้นละ 100 บาท ทำให้ทุนจดทะเบียนและชำระแล้วของ EMPOWER เป็น 800 ล้านบาท ประกอบด้วยหุ้นสามัญจำนวน 8 ล้านหุ้น มูลค่าที่ตราไว้หุ้นละ 100 บาท

ปี	เหตุการณ์สำคัญ
2568	<ul style="list-style-type: none"> SUNTECH เพิ่มทุนจำนวน 100 ล้านบาท โดยมติที่ประชุมวิสามัญผู้ถือหุ้น ครั้งที่ 1/2568 เมื่อวันที่ 4 ธันวาคม 2568 โดยออกเป็นหุ้นสามัญเพิ่มทุนจำนวน 100 ล้านหุ้น มูลค่าที่ตราไว้หุ้นละ 1 บาท ทำให้ทุนจดทะเบียนและชำระแล้วของ SUNTECH เป็น 700 ล้านบาท ประกอบด้วยหุ้นสามัญจำนวน 700 ล้านหุ้น มูลค่าที่ตราไว้หุ้นละ 1 บาท EMPOWER เพิ่มทุนจำนวน 100 ล้านบาท โดยมติที่ประชุมวิสามัญผู้ถือหุ้น ครั้งที่ 2/2568 เมื่อวันที่ 11 ธันวาคม 2568 โดยออกเป็นหุ้นสามัญเพิ่มทุนจำนวน 1 ล้านหุ้น มูลค่าที่ตราไว้หุ้นละ 100 บาท ทำให้ทุนจดทะเบียนและชำระแล้วของ EMPOWER เป็น 900 ล้านบาท ประกอบด้วยหุ้นสามัญจำนวน 9 ล้านหุ้น มูลค่าที่ตราไว้หุ้นละ 100 บาท

1.2 ลักษณะการประกอบธุรกิจ

บริษัทประกอบธุรกิจหลัก ได้แก่ ธุรกิจแปรรูป จำหน่าย ออกแบบผลิตภัณฑ์แผ่นหลังคา และผนังเมทัลชีท ภายใต้แบรนด์ “SUNTECH” รวมถึงการอุปกรณที่เกี่ยวข้อกับงานก่อสร้างหลังคา และธุรกิจจัดหาและจำหน่ายเหล็กม้วนอลูซิงค์ (Galvalume) และเหล็กม้วนเคลือบสี (Pre-painted Steel) ซึ่งเป็นวัตถุดิบหลักในการผลิตแผ่นหลังคาและผนังเมทัลชีท นอกจากนี้ บริษัทยังขยายธุรกิจไปสู่ธุรกิจต้นน้ำ โดยลงทุนก่อสร้างโรงงานผลิตเหล็กม้วนเคลือบสี ภายใต้ EMPOWER ซึ่งเป็นบริษัทย่อยที่บริษัทถือหุ้นร้อยละ 91.81 (ข้อมูล ณ วันที่ 31 ธันวาคม 2568) โดยมีวัตถุประสงค์การลงทุนเพื่อเสนอทางเลือกใหม่ให้แก่กลุ่มลูกค้าในการเลือกใช้วัตถุดิบเหล็กม้วนเคลือบสีที่มีคุณภาพระดับสากลในราคาที่แข่งขันได้ และลดการนำเข้าเหล็กม้วนเคลือบสีจากต่างประเทศ โดย EMPOWER ได้นำเข้าเครื่องจักรที่ทันสมัยจากประเทศเยอรมนี ซึ่งเป็นเทคโนโลยีและนวัตกรรมการเคลือบสีเหล็กชั้นสูงเป็นแห่งแรกในเอเชียตะวันออกเฉียงใต้ โดยผลิตภัณฑ์ของ EMPOWER ได้การรับรองมาตรฐานอุตสาหกรรม มอก. 2753 และมาตรฐาน ASTM โดยบริษัทมีทีมงานวิจัยและพัฒนาที่มีความสามารถในการพัฒนาระบบเคลือบสีเพื่อป้องกันการกัดกร่อน การแตกของสีและป้องกันรอยขีดข่วน

1.2.1 โครงสร้างรายได้

รายได้หลักของกลุ่มบริษัท ประกอบด้วย รายได้จากการจำหน่ายเหล็กม้วน และรายได้จากการผลิตและจำหน่ายเหล็กแปรรูป โดยรายได้แยกตามกลุ่มธุรกิจในรอบปี 2566 – 2568 สรุปได้ดังนี้

รายได้จากการขาย	ปี 2566		ปี 2567		ปี 2568	
	ล้านบาท	ร้อยละ	ล้านบาท	ร้อยละ	ล้านบาท	ร้อยละ
- จำหน่ายเหล็กม้วน	2,647	83.5	2,372	85.3	1,866	81.7
- จำหน่ายเหล็กแปรรูป	525	16.5	408	14.7	417	18.3
รายได้จากการขาย	3,172	100.0	2,780	100.0	2,283	100.0

1.2.2 ลักษณะผลิตภัณฑ์

1) ธุรกิจผลิตและจำหน่ายหลังคาและผนังเมทัลชีท (Metal Sheet)

บริษัทเป็นผู้ผลิตแผ่นหลังคาและผนังเมทัลชีท โดยการขึ้นรูปแผ่นเหล็กอลูซิงค์ (Galvalume) และแผ่นเหล็กเคลือบสี (Pre-painted Steel) เป็นแผ่นหลังคาและผนังเมทัลชีทตามแบบและความต้องการของลูกค้าทั้งแบบแผ่นเปลือยและฉีดยกนกันความร้อน ภายใต้แบรนด์ “SUNTECH” รวมถึงอุปกรณที่เกี่ยวข้อกับการติดตั้งหลังคา และผลิตภัณฑ์อื่นๆ เช่น แผ่นปิดครอบมุม (Flashing) แปะเหล็กกล้า (Purlin) รูปตัว C และตัว Z และแผ่นบานเกล็ด เป็นต้น โดยผลิตภัณฑ์แผ่นเหล็กของบริษัทสามารถแบ่งได้ออกเป็น 4 กลุ่มหลักได้แก่

1.1) แผ่นหลังคาและผนังเมทัลชีท (Metal Sheet)

แผ่นหลังคาและผนังเมทัลชีท มีวัตถุดิบหลักได้แก่ แผ่นเหล็กอลูมิเนียม ที่เกิดจากการนำแผ่นเหล็กรีดเย็นผ่านกระบวนการเคลือบผิวด้วยอลูมิเนียม (Aluminum) สังกะสี (Zinc) และซิลิคอน (Silicon) ทำให้แผ่นเหล็กอลูมิเนียมมีคุณสมบัติในการป้องกันการเป็นสนิมได้มากกว่าเหล็กเคลือบสังกะสี และมีความแข็งแรงทนทาน น้ำหนักเบา สามารถติดตั้งได้ง่าย ช่วยลดระยะเวลาการติดตั้งได้มากกว่าการมุงหลังคากระเบื้อง หรือสามารถนำมาใช้กับหลังคาที่มีลักษณะโค้งได้ โดยที่ไม่ต้องต่อแผ่น เพราะสามารถขึ้นรูปตามความยาวของโครงสร้างหลังคาได้ โดยไม่มีรอยต่อเพื่อลดความเสี่ยงจากการรั่วซึมในระยะยาวได้ดีกว่าหลังคาวัสดุชนิดอื่น ๆ ทำให้แผ่นหลังคาเหล็กอลูมิเนียมหรือแผ่นเมทัลชีทได้รับความนิยมในการใช้งานเป็นอย่างมาก นอกจากนี้แผ่นเมทัลชีทยังสามารถใช้กับงานภายในและภายนอกอื่น ๆ ได้ เช่น งานผนัง งานฝ้าเพดาน และรั้ว เป็นต้น

บริษัทมีเครื่องจักรสำหรับการผลิตแผ่นหลังคาและผนังเมทัลชีทได้หลากหลายรูปแบบตามประเภทของลอน ความหนาของแผ่น โดยมีกำลังการผลิต 300,000 เมตรต่อเดือน ในขั้นตอนการผลิตบริษัทเริ่มจากการนำเหล็กม้วนอลูมิเนียม หรือเหล็กม้วนเคลือบสี เข้าเครื่องคลายม้วนเหล็กแผ่น (Uncoil) และเข้าเครื่องรีดเพื่อให้ได้ความยาวที่ต้องการ หลังจากนั้นนำเข้าเครื่องจักรเพื่อขึ้นลอนตามรูปแบบลอนตามที่ต้องการหรือการตัดโค้ง ซึ่งบริษัทสามารถผลิตหลังคาในรูปแบบเฉพาะตามความต้องการของลูกค้า ทั้งรูปลอน ความหนา ความยาว และสี

- *รูปลอน* เป็นลักษณะเฉพาะของหลังคา มีหน้าที่ในการเพิ่มความแข็งแรงให้กับแผ่นหลังคา ช่วยเพิ่มการรองรับปริมาณน้ำฝน และเพิ่มความสวยงามให้ดูมีมิติมากยิ่งขึ้น บริษัทสามารถผลิตหลังคาที่แตกต่างกันในรูปแบบและลักษณะของลอนต่าง ๆ เช่น จำนวนสันลอน ความสูงสันลอน ความกว้างของลอน เป็นต้น
- *สี* ลูกค้าสามารถเลือกผลิตหลังคาตามสีที่ต้องการ หรือมีสีให้เลือกกว่า 100 เฉดสี โดยเมื่อโครงการ EMPOWER เริ่มดำเนินการ บริษัทสามารถผสมสีต่าง ๆ เข้าไปในเนื้อวัสดุด้วยเทคโนโลยีในการเคลือบสีชั้นสูง
- *ความหนา* เป็นลักษณะสำคัญของแผ่นเมทัลชีทสำหรับหลังคาและผนังที่ลูกค้าใช้เป็นปัจจัยในการพิจารณาเลือกซื้อ เนื่องจากมีผลต่อความแข็งแรงและความทนทานต่อสภาวะแวดล้อม โดยความหนาของแผ่นเมทัลชีทมีผลต่อราคาของผลิตภัณฑ์โดยตรง ทั้งนี้ ลูกค้าสามารถเลือกความหนาตามวัตถุประสงค์ของการก่อสร้างเพื่อให้สอดคล้องกับต้นทุนการก่อสร้าง โดยบริษัทมีความหนาให้เลือกมากกว่า 10 ความหนา

1.2) แผ่นหลังคาและผนังเมทัลชีทแบบฉนวนกันความร้อน (แผ่น PU)

แผ่นหลังคาและผนังเมทัลชีทแบบฉนวนกันความร้อน เป็นแผ่นเมทัลชีทที่เพิ่มชั้นฉนวนกันความร้อนโดยการฉีดยา PU บนแผ่นเมทัลชีทให้ติดเป็นเนื้อเดียวกันและเต็มสันลอนทั่วทั้งแผ่น และปิดแผ่นวัสดุปิดทับหน้าฉนวนกันความร้อน (Facing Sheet) เพื่อป้องกันการหลุดร่อนหรือเสื่อมสภาพของ PU Foam บริษัทมีเครื่องจักรในการฉีด PU Foam ที่ทันสมัยซึ่งสามารถควบคุมความหนาและหนาแน่นของ PU Foam ได้อย่างสม่ำเสมอ ทำให้มีคุณสมบัติในการป้องกันการความร้อนและคงทนต่ออุณหภูมิได้ดีและยังป้องกันเสียงจากภายนอกได้อย่างมีประสิทธิภาพ นอกจากนี้แผ่น PU ยังมีความแข็งแรงกว่าแผ่นเมทัลชีท รองรับแรงกดทับได้ดี มีน้ำหนักเบา และสามารถติดตั้งเสร็จในขั้นตอนเดียวโดยไม่ต้องติดตั้งฉนวนกันความร้อนอีก ทำให้ประหยัดเวลาและค่าใช้จ่ายในการติดตั้งอย่างมาก

แผ่นหลังคาและผนังเมทัลชีทแบบฉีดยกเว้นความร้อนของบริษัทมีอยู่กว่า 14 แบบ แตกต่างตามรูปลอน ความยาว สี และความหนาของ PU Foam รวมถึงประเภทของวัสดุปิดทับ

นอกจากแผ่นหลังคาและแผ่นผนัง ดังกล่าวข้างต้นแล้ว บริษัทสามารถผลิตแผ่นหลังคาโค้งธรรมชาติ (Sprung Curved Roofing) ซึ่งเป็นแผ่นหลังคาตัดโค้งที่ได้จากการนำแผ่นหลังคาเมทัลชีท หรือแผ่น PU มาตัดโครงสร้างโดยไม่ต้องเข้าเครื่องบีบโค้ง และแผ่นหลังคาบีบโค้ง (Crimp Curved Roofing) ซึ่งใช้ได้กับแผ่นหลังคาเมทัลชีทเท่านั้น โดยสามารถตัดโค้งได้ทั้งแบบคว่ำ แบบหงายโค้งตัวยู โค้งตัวเอส

1.3) แผ่นบานเกล็ด (Louver) แผ่นปิดครอบมุม (Flashing)

- **แผ่นบานเกล็ด (Louver)** ใช้ในการติดตั้งเพื่อระบายอากาศและเพิ่มความเย็นภายในอาคาร บริษัทมีผลิตภัณฑ์ทั้งหมด 3 แบบ แตกต่างกันที่ความถี่ของบานเกล็ด บริษัทมีเครื่องรีดบานเกล็ดโดยเฉพาะซึ่งสามารถรีดความยาวได้ไม่จำกัด โดยขนาดและรูปร่างแผ่นบานเกล็ดของบริษัทจะมีความแน่นอนและสม่ำเสมอ มีรอยต่อแผ่นน้อยและแนบสนิทมากกว่าบานเกล็ดที่ผลิตด้วยเครื่องพับทั่วไป
- **แผ่นปิดครอบมุม (Flashing)** เป็นแผ่นเมทัลชีทที่เรียบไม่มีลอนจะถูกนำมาใช้งานร่วมกับแผ่นหลังคาเมทัลชีทที่เป็นลอนโดยแผ่นครอบจะถูกนำไปใช้ประโยชน์ในแง่ของการปิดรอยต่อปิดสันเดินขอบเพื่อกันน้ำเข้าไปตามรอยต่อป้องกันน้ำไหลย้อนเข้าตัวอาคาร

1.4) อุปกรณ์ที่เกี่ยวข้องเนื่องกับการก่อสร้างหลังคา

นอกจากแผ่นหลังคาและผนัง บริษัทยังทำการผลิตและจำหน่ายผลิตภัณฑ์อื่นที่เกี่ยวข้องเนื่องกับการก่อสร้างหลังคา เช่น แปะเหล็กกล้าตัว C (C Light Lip Channel) แปะเหล็กกล้าตัว Z (Z Purlin) น็อตและสกรูเกลียว (Bolt & Nut) เหล็กยึดแป (Sag Rod) อุปกรณ์ยึดแป (Bridging) เป็นต้น เพื่ออำนวยความสะดวกให้แก่กลุ่มลูกค้าที่ซื้อแผ่นหลังคาและผนังเมทัลชีทจากบริษัท

เหล็กแปตัว C (C Light Lip Channel) เหล็กแปตัว Z (Z Purlin) เป็นการนำแผ่นเหล็กมา้วนพับให้ได้ตามรูปแบบที่ต้องการ เหล็กแปตัว C เป็นแปที่มีปีกเท่ากันทั้งสองข้าง เหมาะสำหรับการวางพาดช่วงเดียว หรือวางพาดช่วงพาดต่อเนื่องกันหลายช่วง โดยให้ปลายของแต่ละท่อนวางชิดกัน และตั้งอยู่บนจุดรองรับสามารถใช้ได้ทั้งระบบเชื่อมและระบบนอตยึด ในขณะที่เหล็กแปตัว Z เป็นแปที่มีปีกด้านหนึ่งกว้างกว่าอีกด้านหนึ่งเล็กน้อย เพื่อให้สามารถพลิกกลับและซ้อนประกบกันได้สนิท เมื่อต้องการจะต่อแป สามารถใช้ได้ทั้งการวางพาดช่วงเดียว และระยะพาดต่อเนื่อง โดยไม่มีการซ้อนทับ เหล็กแปตัว C และเหล็กแปตัว Z เหมาะสำหรับงานโครงสร้างทั่วไปที่ไม่ต้องรับน้ำหนักมาก เช่น งานทำโครงหลังคา เสาค้ำยัน และโครงสร้างที่อยู่อาศัย ที่มีความแม่นยำสูง น้ำหนักเบาแต่มีความแข็งแรงสูง สามารถติดตั้งได้สะดวกรวดเร็ว ประหยัดเวลา บริษัทสามารถผลิตเหล็กแปตัว C และเหล็กแปตัว Z ได้ตามความยาวที่ต้องการ และสามารถใช้ได้ทั้งระบบเชื่อมและระบบนอตยึด

2) ธุรกิจผลิตเหล็กม้วนเคลือบสี

ในปี 2561 บริษัทได้จัดตั้ง EMPOWER ซึ่งเป็นบริษัทย่อยที่บริษัทถือหุ้นอยู่ในปัจจุบันร้อยละ 91.00 เพื่อลงทุนในโครงการโรงงานผลิตเหล็กม้วนเคลือบสี รองรับการผลิตของธุรกิจผลิตหลังคาเหล็กและโอกาสทางธุรกิจในการขยายสู่ธุรกิจต้นน้ำ เนื่องจากปัจจุบัน ยังมีผู้ผลิตเหล็กม้วนอลูซิงค์ และเหล็กม้วนเคลือบสีในประเทศที่มีมาตรฐานระดับสากลและได้รับการยอมรับจำนวนน้อย ทำให้ผู้ผลิตแผ่นหลังคามีทางเลือกในการซื้อเหล็กม้วนเคลือบสีในประเทศอย่างจำกัด

โครงการ EMPOWER ตั้งอยู่บนที่ดินกว่า 46 ไร่ มูลค่าการลงทุนกว่า 1,000 ล้านบาท กำลังการผลิตแผ่นเหล็กเคลือบสีที่ 100,000 ตันต่อปี ภายในโครงการประกอบด้วย อาคารโรงงานสำหรับสายการผลิต (Color Coating Line: CCL) อาคารโกดังเก็บสินค้า ห้องทดลองและวิจัยพัฒนาสินค้าเพื่อรองรับการเคลือบสีและเคลือบลวดลายต่าง ๆ โดย EMPOWER ได้นำเทคโนโลยีการเคลือบสีชั้นนำและทันสมัยจากประเทศเยอรมนีซึ่งได้รับการยอมรับในระดับสากล สายการผลิตของ EMPOWER ยังสามารถเคลือบวัสดุประเภทอื่นนอกจากเหล็กอลูซิงค์ เช่น อลูมิเนียม (Aluminum) สแตนเลส (Stainless Steel) หรือ สังกะสี (Galvanized) เป็นต้น

EMPOWER มีทีมงานออกแบบและวิจัยพัฒนาสินค้าให้มีความทันสมัยด้วยการนำเทคโนโลยีการออกแบบลวดลายและการเคลือบสีมาใช้เพื่อสร้างความแตกต่างและมีเอกลักษณ์ในด้านผลิตภัณฑ์ ทำให้สินค้าของบริษัทดูโดดเด่นกว่าสินค้าคู่แข่งในตลาด และยังสามารถนำไปประยุกต์ใช้ทดแทนวัสดุก่อสร้างหรือตกแต่งอื่น ๆ ได้ เพื่อเพิ่มโอกาสทางธุรกิจ โดยมีสินค้าซึ่งแบ่งตามลักษณะของการเคลือบผิวของผลิตภัณฑ์ ออกเป็น 5 แปรนติครอบคลุมนตั้งแต่สินค้าที่เน้นความโดดเด่นมีเอกลักษณ์ จนถึงสินค้าที่ตอบโจทย์กลุ่มธุรกิจที่ต้องการความคุ้มค่าของราคา ได้แก่

- 2.1) **EM-UNIQUE** เป็นผลิตภัณฑ์เหล็กเคลือบสีพิมพ์ลาย Pattern Paint ที่พัฒนาขึ้นเพื่อตอบโจทย์สถาปนิกและนักออกแบบ ภายใต้แนวคิด “Design Innovation” โดยผลิตภัณฑ์จะโดดเด่นด้วยลวดลายอันเป็นเอกลักษณ์ที่เคลือบลงบนผิวเหล็กสีซึ่งจะให้ผิวสัมผัสเสมือนจริง (Emboss) ด้วยเทคโนโลยีการผลิตจากประเทศเยอรมนี ประกอบกับระบบสีที่มีความคงทน ความเงางามตามลวดลาย
- 2.2) **EM-DURA** ผลิตภัณฑ์เหล็กเคลือบสีระดับพรีเมียม (Premium Quality Pre-Painted Coil) ภายใต้แนวคิด “Transcend the Ordinary” ที่พัฒนาด้วยระบบสี PVDF (polyvinylidene fluoride) มีความทนทานต่อแสง UV ที่จะทำลายชั้นเคลือบสีและสะท้อนความร้อน เหมาะสำหรับการใช้งานในประเทศไทย ระบบสีดังกล่าวจะเพิ่มความคงทนต่อทุกสภาพอากาศ ความเงางาม ความสดใส อีกทั้งผงฝุ่นขนาดเล็กไม่สามารถยึดเกาะเนื้อสีได้ และสามารถหลุดออกได้เองเมื่อโดนน้ำ หรือน้ำฝนชะล้างไหลผ่าน
- 2.3) **EM-ONE** เป็นผลิตภัณฑ์เหล็กเคลือบสีระดับ Hi-Grade ที่พัฒนาขึ้นโดยใช้ระบบสีชั้นเคลือบสำหรับการใช้งานในสภาพภูมิอากาศที่แตกต่างกันในแต่ละพื้นที่ของประเทศ ภายใต้แนวคิด “Beauty Value Creation” โดยได้เพิ่มประสิทธิภาพและคุณภาพของชั้นสีในการสะท้อนความร้อน ประกอบกับการผสมผสานองค์ประกอบของสารยึดติด และสารป้องกันที่ช่วยทำให้คุณสมบัติของการยึดเกาะของสี มีความทนทานต่อการหลุดร่อน เพิ่มความยาวนานและความคงทนของเฉดสี เหมาะสมกับทุกพื้นที่การใช้งาน

- 2.4) **EM-PRO** ผลิตภัณฑ์เหล็กเคลือบสีผสมพิเศษ ภายใต้แนวคิด Professional Preferred Choice มีคุณลักษณะพิเศษที่จะช่วยให้ประสิทธิภาพในการสะท้อนความร้อนอยู่ในระดับที่สามารถใช้งานได้ในอาคาร เพื่อตอบสนองในทุกกลุ่มลูกค้า โดยเพิ่มคุณสมบัติความคงทนของสี ชั้นเคลือบ การทนต่อความร้อน และความหลากหลายในทางเลือกของเฉดสี ในราคาที่ย่อมเยา
- 2.5) **EM-STAR** เหล็กเคลือบสีสำหรับการใช้งานทั่วไป ที่มีความหลากหลายในเฉดสี ความสดใส และความเงางามมากที่สุด ซึ่งสามารถตอบสนองการใช้งานได้อย่างหลากหลาย เป็นทางเลือกที่เหมาะสมในการลดต้นทุนสำหรับทุกงานก่อสร้าง

3) ธุรกิจจัดจำหน่ายเหล็กม้วน

บริษัทเป็นผู้จัดหาและจำหน่ายเหล็กม้วนอลูซิงค์ (Galvalume Steel) และเหล็กม้วนเคลือบสี (Pre-painted Steel) โดยจัดหาจากผู้ผลิตทั้งในประเทศและนำเข้าจากต่างประเทศ เพื่อจำหน่ายให้แก่ผู้ผลิตหลังคาทั้งรายใหญ่และรายย่อย ซึ่งจะนำเหล็กม้วนไปแปรรูปโดยการรีดเป็นหลังคาเพื่อจำหน่ายต่อไป โดยกลุ่มลูกค้าของบริษัท ได้แก่ โรงรีดหลังคาเมทัลชีททั่วประเทศที่มีอุปกรณ์ในการรีด ตัด และพับเหล็ก ทั้งนี้ ด้วยการดำเนินธุรกิจในธุรกิจกว่า 20 ปี ทำให้มีฐานลูกค้าจำนวนมากทั้งผู้จำหน่ายรายย่อยและโรงรีดหลังคาเมทัลชีททั่วประเทศ รวมถึงบริษัทเองเป็นหนึ่งในผู้ใช้เหล็กม้วนในการผลิตหลังคาและผนังเมทัลชีทรายใหญ่ บริษัทจึงมีปริมาณการสั่งซื้อเหล็กม้วนจำนวนมาก ส่งผลให้บริษัทมีความได้เปรียบจากการประหยัดต่อขนาด (Economies of scale) และมีอำนาจในการเจรจาต่อรองกับผู้ผลิตสินค้าทั้งในด้านราคาและระยะเวลาในการส่งมอบสินค้า นอกจากนี้ ด้วยประสบการณ์ของทีมผู้บริหารในอุตสาหกรรมเหล็ก จึงมีความเชี่ยวชาญในการประเมินภาวะอุตสาหกรรมอย่างมีประสิทธิภาพ ทำให้บริษัทสามารถวางแผนการสั่งซื้อสินค้าเพื่อจำหน่ายได้สอดคล้องกับภาวะตลาด และบริหารจัดการสินค้าคงคลังได้อย่างมีประสิทธิภาพ

1.2.3 การจัดหาวัตถุดิบและบริการ

วัตถุดิบหลักในการแปรรูปหลังคาและผนังเมทัลชีท ได้แก่ เหล็กม้วนอลูซิงค์ เหล็กม้วนเคลือบสี น้ำยาฉนวนกันความร้อน และแผ่นวัสดุปิดทับ ซึ่งวัตถุดิบส่วนใหญ่เป็นการสั่งซื้อจากผู้ประกอบการในประเทศ โดยบริษัทคัดเลือกผู้ขายที่มีประวัติการดำเนินงานน่าเชื่อถือ มีสินค้าหลากหลาย มีกำลังการผลิตเพียงพอที่จะสามารถผลิตและส่งมอบสินค้าได้ตามเวลาที่กำหนด สินค้ามีคุณภาพและมีการรับประกันในระยะเวลาที่เหมาะสม โดยบริษัทจะให้ผู้ผลิตแต่ละรายจัดส่งสินค้ามายังบริษัทโดยตรง เมื่อวัตถุดิบจัดส่งมายังบริษัทจะมีหน่วยงาน Quality Control (QC) ตรวจสอบคุณภาพสินค้าก่อนนำเข้าสู่กระบวนการผลิตตามขั้นตอนที่กำหนดไว้

เหล็กม้วนอลูซิงค์ (Galvalume Steel) และเหล็กม้วนเคลือบสี (Pre-painted Steel) เป็นวัตถุดิบหลักในการผลิตแผ่นหลังคาและผนัง โดยเหล็กม้วนอลูซิงค์ เป็นแผ่นเหล็กที่รีดเย็นที่ผ่านกระบวนการ Galvalume ด้วยสารเคลือบได้แก่ อลูมิเนียม สังกะสี (Zinc) ซิลิคอน (Silicon) และอื่นๆ เพื่อป้องกันการสึกกร่อนและสนิมที่จะเกิดกับพื้นผิวของเหล็ก ทำให้มีอายุการใช้งานยาวนานกว่าเหล็กเคลือบสังกะสี (Galvanized) จึงเหมาะสำหรับนำมาขึ้นรูปเป็นหลังคาและผนังที่ต้องการความทนทานต่อสภาพการกัดกร่อนจากความเปียกชื้นและสภาพอากาศ เนื่องจากมีความทนทานสูงและน้ำหนักเบา ส่วนแผ่นเหล็กม้วนเคลือบสี เป็นการนำเอาเหล็กม้วนประเภทต่าง ๆ เช่น เหล็กม้วนสังกะสี เหล็กม้วนอลูมิเนียม เป็นต้น มาผ่านการเคลือบสีที่พื้นผิว โดยใช้สารโพลีเอสเตอร์ (Polyester หรือ PE) ที่สามารถทนทานต่อรังสียูวี ผิวเคลือบมีสีสดใส เรียบเนียน ผลิตได้ทั้งสีด้านและสีมันเงา, PVDF (Polyvinylidene fluoride หรือ polyvinylidene difluoride resin coating) ซึ่งมีคุณสมบัติเด่นในด้านการทนต่อสภาพกรดและด่าง จึงเหมาะกับการใช้งานภายนอก ช่วยให้มีความคงทนและป้องกันคราบ

แผ่นละออง รวมทั้งสามารถพิมพ์ลวดลาย (Color Pattern) ลงไปบนเหล็กเพื่อให้ลวดลายต่าง ๆ ตามต้องการได้ ซึ่งคุณภาพของหลังคาหรือผนังจะขึ้นอยู่กับคุณภาพของเหล็กม้วนประเภทต่างๆ ที่เลือกใช้บริษัทจึงแนะนำให้ลูกค้าเลือกใช้เหล็กม้วน ประเภทเหล็กม้วนอลูซิงค์จากผู้จำหน่ายที่มีระบบการผลิตที่ได้มาตรฐาน มีการทดสอบคุณภาพของสินค้าอย่างสม่ำเสมอ เพื่อให้มั่นใจว่าหลังคาและผนังเมทัลชีทที่บริษัทผลิตนั้นมีคุณภาพและมาตรฐาน โดยสินค้าของบริษัทมีการรับประกันคุณภาพตามที่ผู้จำหน่ายวัตถุดิบให้การรับประกันสินค้า ซึ่งมีระยะเวลารับประกันสินค้านานสูงสุดถึง 10 ปี

น้ำยาโพลียูรีเทน (น้ำยา PU หรือ PU Foam) เป็นสารเคมีที่ใช้ในการทำฉนวนกันความร้อน มีคุณสมบัติทนต่อกรดและด่าง ช่วยป้องกันการกัดกร่อน หรือการเกิดสนิมที่เกิดจากไอน้ำที่ควบแน่นไปกระทบที่ผิวหลังคาและลดความร้อนไม่ให้ส่งผ่านไปยังส่วนอื่นๆ มีลักษณะเบา ภายในประกอบด้วยฟองอากาศเล็ก ๆ จำนวนมากเพื่อสกัดกั้นความร้อนให้อยู่ในฟองอากาศ นิยมนำมาใช้ติดตั้งไว้บนโครงหลังคาบ้าน เพื่อลดความร้อนของแสงอาทิตย์ไม่ให้ส่งผ่านเข้ามาภายในตัวบ้านจนทำให้บ้านเกิดความร้อน ยังสามารถป้องกันการรั่วซึมและช่วยลดเสียงดังจากฝนที่ตกกระทบหลังคาหรือเสียงรบกวนอื่น ๆ ในขั้นตอนการผลิตหลังคา เมื่อแผ่นเหล็กม้วนผ่านกระบวนการรีดและขึ้นรูปลอนแล้ว จะถูกนำเข้าสู่เครื่องฉีดน้ำยา PU ซึ่งเป็นการผสมของน้ำยาโพลิมิดา (Diisocyanate) กับน้ำยาโพลีออล (Polyol) เพื่อให้เกิดการขยายตัว 20-25 เท่า โดยจะฉีดลงไปบริเวณใต้แผ่นหลังคาเหล็กเพื่อให้เกิดการแข็งตัวเป็นโฟมแข็ง ลูกค้าสามารถเลือกขนาดความหนาของฉนวนกันความร้อนได้ตามความต้องการ โดยบริษัทมีความหนาให้เลือกตั้งแต่ 15-75 มิลลิเมตร ซึ่งขนาดฉนวนกันความร้อนที่หนาจะช่วยเพิ่มประสิทธิภาพป้องกันความร้อนและลดเสียงรบกวน โดยบริษัทส่งซื้อน้ำยา PU ในประเทศเป็นหลักจากผู้จำหน่ายกว่า 3 ราย

แผ่นวัสดุปิดทับ (Facing Sheet) ในขั้นตอนการผลิต PU Foam วัสดุปิดทับจะถูกติดไปพร้อมกับการฉีดน้ำยา เพื่อให้แผ่นวัสดุปิดทับติดแน่นกับ PU Foam โดยสารเคมีจะทำให้ น้ำยา PU เกิดการแข็งตัวเป็นเม็ดโฟมซึ่งจะยึดติดกับแผ่นเหล็กขึ้นลอนและแผ่นวัสดุปิดทับเป็นอย่างดี บริษัทมีแผ่นวัสดุปิดทับให้เลือก 3 ประเภท ได้แก่ Aluminum Foil, PVC Sheet และ Metal Sheet ซึ่งมีคุณสมบัติและความหนาที่แตกต่างกัน โดยบริษัทส่งซื้อแผ่นวัสดุปิดทับจากผู้ผลิตในประเทศทั้งหมด

1) นโยบายการจัดหาวัตถุดิบ

บริษัทให้ความสำคัญกับการคัดเลือกเหล็กม้วนเป็นอย่างมากเนื่องจากคุณภาพของเหล็กม้วนจะมีผลโดยตรงต่อคุณภาพและประสิทธิภาพของผลิตภัณฑ์หลังคาของบริษัท โดยบริษัทกำหนดหลักเกณฑ์ในการคัดเลือกวัตถุดิบจากคู่ค้าที่มีความเชี่ยวชาญ มีมาตรฐานในการผลิต โดยคำนึงถึงราคา คุณภาพ ความหลากหลายของสินค้า ระยะเวลาการผลิต ความสามารถในการส่งมอบสินค้าภายในระยะเวลาที่กำหนด และการรับประกันสินค้า

ในการผลิตหลังคาภายใต้แบรนด์ SUNTECH บริษัทสั่งซื้อวัตถุดิบเหล็กม้วน หรือเหล็กม้วนเคลือบสีจากบริษัท เอ็นเอส บลูสโคป (ประเทศไทย) จำกัด (“บลูสโคป”) เป็นหลัก โดยบลูสโคปเป็นผู้จำหน่ายเหล็กอลูซิงค์รายใหญ่ในประเทศ และเป็นคู่ค้าและมีความสัมพันธ์ที่ดีกับบริษัทมากกว่า 25 ปี มีปริมาณการสั่งซื้อจำนวนมาก ผลิตภัณฑ์ของ บลูสโคปมีความทนทานและมีระยะเวลาประกันสินค้านานกว่า 10 ปี สำหรับลูกค้าที่ต้องการลดต้นทุนการก่อสร้าง อาจเลือกใช้เหล็กนำเข้าจากต่างประเทศ เช่น จีน เกาหลี และได้หวั่นซึ่งมีราคาที่ต่ำกว่า บริษัทมีนโยบายในการขยายฐานคู่ค้าในการจัดซื้อเหล็กม้วน และกระจายแหล่งการสั่งซื้อเพิ่มขึ้น บริษัทเชื่อมั่นว่าเหล็กม้วนจากทั้งในและต่างประเทศจะยังคงมีจำนวนเพียงพอเมื่อเทียบกับความต้องการเหล็กม้วนของบริษัท

2) นโยบายการจัดเก็บวัตถุดิบและสินค้าสำเร็จรูป

บริษัทมีนโยบายจัดเก็บวัตถุดิบประเภทเหล็กม้วนให้เหมาะสมโดยคำนึงถึงระยะเวลาการขายสินค้า โดยเฉลี่ยปริมาณขายสินค้านำย้อนหลัง แนวโน้มความต้องการสินค้าของลูกค้าและคาดการณ์ปริมาณการผลิต รวมถึงต้นทุนการเก็บรักษา ต้นทุนการสั่งซื้อวัตถุดิบ และต้นทุนการเสียโอกาสจากการขาดแคลนวัตถุดิบ โดยทั่วไปบริษัทจะเก็บวัตถุดิบไม่ให้เกินประมาณการยอดขายในรอบระยะเวลา 6 เดือน อย่างไรก็ตามในบางกรณีเช่นในกรณีที่ตู้บรรจุสินค้าจากต่างประเทศขาดแคลน บริษัทจะเก็บสินค้าให้มีจำนวนมากพอ กับความต้องการสินค้าของลูกค้า

สำหรับผลิตภัณฑ์หลังคาและผนังเมทัลชีท บริษัทจะผลิตสินค้าตามคำสั่งซื้อที่ได้รับ ซึ่งระบุประเภท ขนาด ปริมาณสินค้า ระยะเวลาส่งมอบสินค้า และเงื่อนไขการชำระเงิน ซึ่งส่วนใหญ่ลูกค้าจะต้องชำระเงินมัดจำล่วงหน้าร้อยละ 30 ของมูลค่าสินค้า โดยบริษัทจะสั่งซื้อวัตถุดิบในการผลิตเมื่อได้รับการยืนยันคำสั่งซื้อเพื่อลดความเสี่ยงจากความผันผวนของราคาวัตถุดิบ และใช้ระยะเวลาผลิตประมาณ 7-10 วัน นับจากวันที่ได้รับวัตถุดิบหรือได้รับการยืนยันรายละเอียดการผลิตสินค้า

ในการบริหารสินค้าคงคลัง บริษัทมีพื้นที่สำหรับจัดเก็บสินค้าที่เพียงพอสำหรับการใช้กำลังการผลิตเต็ม ซึ่งประกอบด้วยอาคารโกดัง 2 หลัง ตั้งอยู่ในบริเวณเดียวกับสายการผลิตสินค้าบนพื้นที่ใช้สอยรวม 8,720 ตารางเมตร รองรับการจัดเก็บสินค้าได้มากกว่า 26,000 ตัน

3) การผลิต

ธุรกิจผลิตหลังคาและผนังเมทัลชีท

กระบวนการผลิตแผ่นหลังคาและแผ่นผนังเมทัลชีท ใช้ระยะเวลาในการผลิตเพียง 7-10 วัน นับจากวันที่ได้รับวัตถุดิบครบถ้วนหรือได้รับการยืนยันรายละเอียดการผลิตสินค้า แบ่งได้เป็น 4 ขั้นตอนหลัก ดังนี้

- เครื่องป้อนเหล็กม้วน นำเหล็กม้วนอลูมิเนียม หรือเหล็กม้วนเคลือบสี เข้าเครื่องคลายม้วนเหล็กแผ่น (Uncoiler) และเครื่องรีดเพื่อตัดความยาวจากเหล็กม้วนให้ได้ตามที่ต้องการ
- แผ่นเหล็กผ่านเข้าสู่กระบวนการรีดขึ้นลอนหลังคา (Roll Forming) โดยมีลอนหลังคาแบบต่างๆ กว่า 20 แบบ
- แผ่นเหล็กที่ขึ้นรูปลอนแล้วเข้าสู่ขั้นตอนการตัดตามขนาดความยาวที่ต้องการ (Cutting)
- แผ่นเหล็กเข้าสู่ขั้นตอนฉีดฉนวนกันความร้อน หรือ PU Foam พร้อมปิดแผ่นวัสดุปิดทับ (Facing Sheet)

บริษัทมีเครื่องจักรสำหรับการแปรรูปแผ่นหลังคาเหล็กและผนังเมทัลชีท โดยมีกำลังการผลิตหลังคาและหลังคาบุฉนวนกันความร้อนรวม 3,600,000 ตารางเมตรต่อปี บริษัทสามารถรีดขึ้นรูปลอนหลังคา ซึ่งความกว้างของลอนจะแตกต่างกันตามแบบที่ลูกค้าต้องการ โดยจะต้องมีความกว้างไม่เกินประมาณ 90 เซนติเมตร ซึ่งเป็นความกว้างของเหล็กม้วนเคลือบสี

ธุรกิจผลิตเหล็กม้วนเคลือบสี

กระบวนการผลิตเหล็กม้วนเคลือบสีของ EMPOWER เป็นแบบต่อเนื่อง (Continuous Coating) แบ่งได้เป็น 3 ขั้นตอนหลัก ดังนี้

- เครื่องป้อนเหล็กม้วน นำเหล็กม้วนอลูมิเนียม หรือวัตถุดิบอื่นๆ เช่น อลูมิเนียม (Aluminum Steel) สแตนเลส (Stainless Steel) สังกะสี (Galvanized Steel) เข้าเครื่องคลายม้วน (Uncoiler) และทำความสะอาดผิวเหล็ก 3 ขั้นตอน ได้แก่ ส่วนทำความสะอาดด้วยเคมี ส่วนขจัดคราบเคมีและคอลลีสกปรกตกค้างบนผิว และส่วนทำความสะอาดผิวเหล็กด้วยน้ำร้อน

- แผ่นเหล็กผ่านเข้าสู่ขั้นตอนการเคลือบผิวเหล็กด้วยกระบวนการทางเคมี (Pre-Treatment) ด้วยน้ำยาเคมีเพื่อบำรุงผิวเหล็ก ซึ่งมีส่วนช่วยทำให้ชิ้นงานเมื่อเคลือบสีจะติดทน ป้องกันการกัดกร่อน
- แผ่นเหล็กที่เคลือบผิวแล้วเข้าสู่กระบวนการเคลือบสี ซึ่งจะแตกต่างกันต่างประเภทของผลิตภัณฑ์ โดยจะเริ่มจากการเคลือบสีรองพื้น (Primer Coater) และนำไปอบให้แห้งด้วยเครื่องอบอุณหภูมิสูง และปรับอุณหภูมิของเหล็กไว้ในสภาพอุณหภูมิห้อง ก่อนนำไปเคลือบสีจริง (Finish Coater) และนำไปอบอีกครั้ง ก่อนเข้าสู่ขั้นตอนการพิมพ์ลาย (Pattern Paint) สำหรับสินค้าที่ต้องการความพรีเมียม โดยมีลวดลายต่าง ๆ เช่น ลายหินอ่อน ลายปูน ลายสนิม เป็นต้น

บริษัทให้ความสำคัญกับคุณภาพสินค้าในทุกขั้นตอน โดยเฉพาะการคัดเลือกแหล่งที่มาและคุณภาพของวัตถุดิบที่จะนำมาเคลือบสี รวมถึงการทดสอบคุณสมบัติของสีเพื่อให้มั่นใจว่าสินค้าของบริษัทมีคุณภาพและอายุการใช้งานที่ยาวนาน เพื่อสร้างความมั่นใจให้แก่ลูกค้าที่ใช้สินค้าของบริษัท โดยบริษัทเลือกใช้เหล็กม้วนจากผู้ผลิตทั้งในประเทศและต่างประเทศ เช่น จีน เวียดนาม เกาหลี เป็นต้น โดยก่อนการผลิตบริษัทจะทดสอบคุณภาพของวัตถุดิบในด้านต่าง ๆ เช่น การกัดกร่อน ค่าเคมี ค่าความแข็ง เป็นต้น เพื่อให้มั่นใจว่าสินค้าของบริษัทที่ผลิตแล้วจะได้รับมาตรฐาน มอก.โดยบริษัทมีนโยบายสำรองวัตถุดิบเหล็กม้วนสำหรับใช้ในการผลิตประมาณ 1 เดือน ทั้งนี้ นอกจากเหล็กอลูมิเนียมแล้ว โรงงานของ EMPOWER สามารถรองรับวัตถุดิบในการผลิตได้หลายประเภท เช่น อลูมิเนียม (Aluminum Steel) สแตนเลส (Stainless Steel) สังกะสี (Galvanized Steel)

4) โรงงานและกำลังการผลิต

บริษัทมีโรงงานผลิตแผ่นหลังคาและผนังเมทัลชีท ตั้งอยู่ที่ ถนนพระรามที่ 2 ตำบลโคกขาม อำเภอเมืองสมุทรสาคร จังหวัดสมุทรสาคร บนเนื้อที่ดินกว่า 21 ไร่ ประกอบด้วยอาคารโรงงานและโกดัง 2 หลัง พื้นที่ใช้สอยรวม 8,720 ตารางเมตร ทั้งนี้ โรงงานและโกดังดังกล่าวตั้งอยู่บนที่ดินเช่า ระยะเวลาเช่า 10 ปี (รายละเอียดเพิ่มเติมการเช่าโรงงานและโกดังในเอกสารแนบ 4 : ทรัพย์สินที่ใช้ในการประกอบธุรกิจ หัวข้อ 2 สรุปสาระสำคัญของสัญญาที่เกี่ยวข้อง) โดยมีกำลังการผลิตหลังคา รวม 3,600,000 ตารางเมตรต่อปี

นอกจากนี้ กลุ่มบริษัทได้ดำเนินงานโรงงานผลิตเหล็กม้วนเคลือบสีของ EMPOWER บนพื้นที่กว่า 80,000 ตารางเมตร ซึ่งประกอบด้วยอาคารโรงงานสำหรับสายการผลิต (Color Coating Line: CCL) ซึ่งมีสายการผลิตความยาวกว่า 600 เมตร ประกอบด้วย ส่วนทำความสะอาด ส่วนเคลือบสี ส่วนเคลือบลาย เป็นต้น อาคารโกดังเก็บสินค้าห้องทดลองและวิจัยพัฒนาสินค้า โดย EMPOWER ได้ลงทุนนำเข้าเครื่องจักรขนาดใหญ่ที่มีเทคโนโลยี นวัตกรรมเคลือบสีขั้นสูงจากประเทศเยอรมนี ซึ่งได้รับการยอมรับในระดับสากล และเป็นมิตรกับสิ่งแวดล้อม ซึ่งเปิดดำเนินการแล้วในช่วงกลาง ปี 2566 ซึ่งจะสามารถผลิตเคลือบสีเหล็กม้วนได้ถึง 100,000 ตันต่อปี

5) การจัดทำนายและการขนส่งผลิตภัณฑ์

ในการส่งมอบสินค้าให้แก่ลูกค้า ทั้งผลิตภัณฑ์หลังคาและผนังเมทัลชีท และเหล็กม้วน บริษัทมีบริการขนส่งสินค้าให้แก่ลูกค้าในเขตกรุงเทพและปริมณฑล อย่างไรก็ตามหากเป็นพื้นที่นอกเขตให้บริการลูกค้าสามารถนำรถขนส่งมารับสินค้าหรือว่าจ้างผู้บริการขนส่งเอกขนมารับสินค้าที่โรงงานของบริษัท โดยลูกค้าจะเป็นผู้รับผิดชอบค่าใช้จ่ายและความเสี่ยงหากสินค้าเกิดความเสียหายในระหว่างการขนส่ง หรือในกรณีที่ลูกค้าไม่สะดวกอาจให้บริการขนส่งสินค้าไปยังคลังสินค้าของลูกค้า ซึ่งบริษัทมีรถขนส่งทั้งประเภทรถพ่วง รถ 10 ล้อ รถเทรลเลอร์ขนาด 12-15-18-20-24 เมตร รองรับรถขนส่งได้ทุกรูปแบบ หรือในกรณีที่รถของบริษัทไม่เพียงพอหรือรถขนส่งของบริษัทเกิดเครื่องยนต์ขัดข้องหรือเสียหาย บริษัทสามารถว่าจ้างบริษัทขนส่งและพนักงานขับรถจากภายนอก ซึ่งเป็นผู้ประกอบการที่มีความชำนาญประสบการณ์ในการขนส่งสินค้า

มีระบบ GPS ที่สามารถติดตามการขนส่งได้แบบ Real Time ตลอดระยะทาง รวมถึงมีการทำประกันภัยที่ครอบคลุมความเสียหายต่อมูลค่าสินค้าที่บรรทุก ทั้งนี้ ที่ผ่านมามีบริษัทไม่เคยประสบปัญหาหรือเกิดความเสียหายจากการขนส่งสินค้าไปให้แก่ลูกค้าแต่อย่างใด

6) ผลกระทบต่อสิ่งแวดล้อม

บริษัทให้ความสำคัญต่อสิ่งแวดล้อมเป็นอย่างยิ่ง บริษัทจึงมีการพิจารณาผลกระทบทางสิ่งแวดล้อมที่อาจเกิดขึ้น จากขั้นตอนการผลิตอย่างสม่ำเสมอ โดยเฉพาะในขั้นตอนการรีดเหล็ก ตัดเหล็ก ที่ทำให้เกิดเสียงดังซึ่งอาจรบกวนผู้คนหรือส่งผลกระทบต่อการได้ยินของผู้ปฏิบัติงานได้ อย่างไรก็ตาม ไม่มีชุมชนบ้านเรือนอยู่อาศัยตั้งอยู่ในบริเวณใกล้เคียงกับสถานประกอบการของบริษัทที่อาจได้รับผลกระทบจากมลพิษทางเสียงแต่อย่างใด และบริษัทมีการออกข้อกำหนดให้พนักงานต้องสวมใส่อุปกรณ์ป้องกันเสียงตลอดเวลาเพื่อลดผลกระทบจากเสียงที่เกิดขึ้น นอกจากนี้บริษัทมีการตรวจสอบคุณภาพฝุ่นไม่ให้เกินกำหนดมาตรฐานของกรมโรงงาน จึงไม่ก่อให้เกิดผลกระทบต่อสิ่งแวดล้อมภายนอก และไม่เป็นอันตรายต่อชุมชนแวดล้อมหรือพนักงาน โดยที่ผ่านมามีบริษัทไม่เคยได้รับข้อร้องเรียนหรือมีข้อพิพาทด้านต่อสิ่งแวดล้อมแต่อย่างใด

สำหรับของเหลือจากการผลิต เช่น เศษฉนวน PU Foam ทางบริษัทจะขายให้กับผู้รับซื้อภายนอกที่มีความเชี่ยวชาญในด้านการบริหารจัดการของเสียและวัสดุที่ไม่ใช้แล้ว และได้รับอนุญาตให้ประกอบกิจการในนิคมอุตสาหกรรม ตามพระราชบัญญัติการนิคมอุตสาหกรรมแห่งประเทศไทย พ.ศ.2522 ดำเนินการรับเศษฉนวน PU Foam ที่เหลือจากการผลิตไปทำลายให้ถูกต้องตามที่กฎหมายกำหนด ส่วนเศษเหล็กที่เหลือจากการผลิต บริษัทจะขายให้กับผู้รับซื้อภายนอก เพื่อใช้ในงานป้อนชิ้นส่วนขนาดเล็ก หรือเข้าโรงหลอม โดยอ้างอิงจากราคาตลาด

สำหรับโครงการโรงงานผลิตเหล็กม้วนเคลือบสีของ EMPOWER ได้มีการก่อสร้างระบบบำบัดน้ำเสียที่มีประสิทธิภาพสูง ด้วยเทคโนโลยีจากประเทศเยอรมนี รวมถึงระบบบำบัดอากาศ เพื่อกำจัดก๊าซไอเสียและความร้อนที่เกิดจากการผลิต

1.2.4 การตลาดและการแข่งขัน

1) กลุ่มลูกค้าเป้าหมาย

ธุรกิจผลิตและจำหน่ายหลังคาและผนังเมทัลชีท

ลูกค้าเป้าหมายของธุรกิจผลิตและจำหน่ายหลังคาและผนังเมทัลชีท ได้แก่ กลุ่มตัวแทนจำหน่ายที่ซื้อสินค้าของบริษัทไปเพื่อจำหน่ายต่อ หรือเป็นผู้ให้บริการรับจ้างติดตั้งหลังคาในโครงการต่างๆ เจ้าของโครงการก่อสร้าง ซึ่งเป็นกลุ่มลูกค้าที่ใช้สินค้าของบริษัทอย่างแท้จริง เช่น เจ้าของอาคารสำนักงาน ศูนย์จำหน่ายสินค้าเป็นต้น โดยกลุ่มตัวแทนจำหน่ายมีสัดส่วนการขายสูงสุดคิดเป็นประมาณร้อยละ 90 ของรายได้จากการจำหน่ายหลังคาและผนังเมทัลชีท โดยเมื่อมีการตกลงคำสั่งซื้อสินค้าซึ่งระบุลักษณะของสินค้าและวันส่งมอบเบื้องต้น บริษัทมีนโยบายให้ลูกค้าชำระเงินมัดจำประมาณร้อยละ 30 ของมูลค่าคำสั่งซื้อ เพื่อนำไปสั่งซื้อวัตถุดิบและลดความเสี่ยงจากความผันผวนของราคาเหล็กส่วนที่เหลือจะชำระเงินก่อนการส่งมอบสินค้า บริษัทมีกลุ่มลูกค้าตัวแทนจำหน่ายที่ใช้สินค้าของบริษัทมากกว่า 500 รายซึ่งส่วนใหญ่เป็นตัวแทนจำหน่ายให้แก่โครงการขนาดใหญ่ของทั้งภาครัฐและเอกชน เช่น อาคารโรงงาน โกดังเก็บสินค้า อาคารแสดงสินค้า โรงเรียน เป็นต้น

นอกจากกลุ่มตัวแทนจำหน่าย กลุ่มลูกค้าเป้าหมายของธุรกิจผลิตหลังคาเหล็กทรงลงมาได้แก่ กลุ่มเจ้าของโครงการ ซึ่งเป็นเจ้าของโครงการก่อสร้างที่ต้องการก่อสร้างอาคารสำหรับกิจการขนาดเล็ก – กลาง โดยมีสัดส่วนการขายคิดเป็นประมาณร้อยละ 10 ของรายได้จากการจำหน่ายหลังคาเหล็ก ตามลำดับ โดยมีลักษณะการชำระเงินเช่นเดียวกับกลุ่มตัวแทนจำหน่าย

ธุรกิจจัดหาและจำหน่ายเหล็กม้วน และธุรกิจผลิตเหล็กม้วนเคลือบสี

กลุ่มลูกค้าเป้าหมายหลักของธุรกิจจัดหาและจำหน่ายเหล็กม้วนและธุรกิจผลิตเหล็กม้วนเคลือบสี ได้แก่ กลุ่มผู้ประกอบการโรงรีดหลังคาเมทัลชีททั่วประเทศกว่า 1,500 ราย ที่ต้องการใช้เหล็กม้วน แต่ไม่สามารถสั่งซื้อโดยตรงจากผู้ผลิตเหล็กได้โดยตรงซึ่งอาจเป็นผลมาจากปริมาณการสั่งซื้อ ระยะเวลาการผลิตหรือความสัมพันธ์ของผู้ผลิตเหล็ก โดยลูกค้าส่วนใหญ่จะสั่งซื้อเหล็กม้วนจากบริษัทเพื่อนำไปตัด รีด ตามความหนาและขนาดที่ต้องการเพื่อนำไปแปรรูปเป็นชิ้นส่วนในการก่อสร้างเพื่อจำหน่ายต่อไป

สินค้าทั้งหมดของบริษัทเป็นการจำหน่ายให้แก่กลุ่มลูกค้าภายในประเทศเพียงอย่างเดียว โดยสินค้าประเภทแผ่นหลังคาและผนังเมทัลชีท เป็นการผลิตตามคำสั่งซื้อของลูกค้าจึงทำให้ช่องทางการขายส่วนใหญ่เป็นการจำหน่ายให้แก่กลุ่มตัวแทนจำหน่าย หรือเจ้าของโครงการ ที่ต้องการใช้สินค้าของบริษัทโดยตรง ในขณะที่สินค้ากลุ่มเหล็กม้วนจะเป็นการจำหน่ายให้แก่กลุ่มผู้ประกอบการโรงรีดหลังคาเมทัลชีท

บริษัทได้สร้างความสัมพันธ์ทางธุรกิจกับลูกค้ามาอย่างยาวนาน โดยสามารถรักษฐานลูกค้าเดิม รวมถึงการสร้างฐานลูกค้าใหม่ โดยเป็นผลมาจากการควบคุมคุณภาพสินค้าให้ได้ตรงตามความต้องการของลูกค้า และการที่บริษัทสามารถผลิตสินค้าพร้อมส่งมอบได้ภายในระยะเวลาที่กำหนด รวมถึงความมุ่งมั่นในการพัฒนาประสิทธิภาพการผลิตสินค้าเพื่อเสริมสร้างความเชื่อมั่นทางธุรกิจ โดยบริษัทมีเป้าหมายที่จะพัฒนาคุณภาพสินค้า ลดระยะเวลาการผลิต และพัฒนางานบริการให้ดียิ่งขึ้น เพื่อเพิ่มฐานลูกค้าและปริมาณการจำหน่ายให้มากขึ้นในอนาคต

2) ช่องทางการจัดจำหน่าย

บริษัทมีช่องทางการจำหน่ายหลักผ่านทางสำนักงานใหญ่ที่ให้บริการแก่กลุ่มลูกค้า ธุรกิจหลังคาเหล็ก และผนังเมทัลชีทเป็นหลัก นอกจากนั้นบริษัทมีพนักงานขายและวิศวกร เข้าไปนำเสนอสินค้ากับผู้ออกแบบโครงการหรือสถาปนิก ผ่านการเข้าร่วมนิทรรศการ หรืองานสัมมนาต่างๆ เช่น งานสถาปนิก เพื่อแนะนำสินค้าของบริษัทภายใต้แบรนด์ “SUNTECH” เป็นที่รู้จักสำหรับกลุ่มลูกค้าโครงการก่อสร้างขนาดใหญ่ ทีมขายและทีมออกแบบร่วมกันประเมินราคาโดยอ้างอิงจากแบบที่ลูกค้ากำหนดเพื่อจัดทำใบเสนอราคาเพื่อเข้าแข่งขัน สำหรับธุรกิจจัดหาและจำหน่ายเหล็กม้วนของบริษัท โดยทีมขายจะเข้าพบกลุ่มเจ้าของโรงรีดหลังคาเมทัลชีทในต่างจังหวัดเพื่อแนะนำสินค้า นอกจากช่องทางการขายดังกล่าวแล้ว ด้วยคุณภาพของสินค้าที่มีประสิทธิภาพทำให้บริษัทได้รับความไว้วางใจจากกลุ่มโรงรีดต่างๆ ได้แนะนำลูกค้าให้แก่บริษัทอย่างต่อเนื่อง

3) กลยุทธ์การแข่งขัน

กลุ่มบริษัทมุ่งมั่นที่จะเป็นผู้นำในการผลิตหลังคาเหล็กเมทัลชีทที่มีนวัตกรรมที่ทันสมัยและมีคุณภาพตามมาตรฐาน โดยให้ความสำคัญกับการสร้างความเชื่อมั่นและความพึงพอใจสูงสุดให้แก่ลูกค้า ทั้งในรูปแบบของ คุณภาพของสินค้าในระดับมาตรฐานสากล ความหลากหลายของสินค้า การสร้างแบรนด์ SUNTECH ให้เป็นที่รู้จัก และการกำหนดราคาที่เหมาะสมเป็นธรรม ประกอบการให้บริการที่เกี่ยวข้องอย่างครบถ้วน เช่น การส่งมอบสินค้าตรงตามเวลาที่กำหนด การรับประกันสินค้า การผลิตสินค้าตามความต้องการของลูกค้าแต่ละราย เป็นต้น จากปัจจัยดังกล่าวทำให้บริษัทได้รับความไว้วางใจจากลูกค้าโครงการทั้งภาครัฐและเอกชน และสามารถขยายฐานลูกค้าได้อย่างรวดเร็ว โดยมีกลยุทธ์ทางการตลาดในการแข่งขัน ดังนี้

1) คุณภาพของผลิตภัณฑ์และการส่งมอบสินค้าที่ตรงเวลา

บริษัทมีกระบวนการควบคุมคุณภาพการผลิตตลอดทั้งสายการผลิต ตั้งแต่การคัดเลือกวัตถุดิบจากผู้ผลิตที่มีคุณภาพ การผลิตด้วยเครื่องจักรที่ทันสมัย ประกอบกับการตรวจสอบคุณภาพในทุกขั้นตอนการผลิต โดยทีมงานผู้เชี่ยวชาญ เพื่อให้มั่นใจว่าสินค้าของบริษัทมีคุณภาพ ส่งผลให้ลูกค้ามั่นใจในสินค้าของบริษัทภายใต้แบรนด์ “SUNTECH” โดยโรงงานของบริษัทได้รับการรับรองมาตรฐานระบบการบริหารงาน ISO 9001 และมาตรฐานระบบการจัดการสิ่งแวดล้อม ISO 14001 นอกจากนี้แผนเหล็กม้วนหลังคาของบริษัทได้รับการรับรองมาตรฐานผลิตภัณฑ์อุตสาหกรรม

บริษัทยังมุ่งเน้นการสร้างความพึงพอใจให้กับลูกค้าในระยะยาว เพื่อรักษาสถานะลูกค้าของบริษัท ด้วยระบบการส่งมอบสินค้าที่มีประสิทธิภาพ สามารถส่งมอบสินค้าได้ตรงตามเวลา นอกจากนี้บริษัทมีการให้บริการหลังการขาย โดยสามารถเข้าไปช่วยเหลือลูกค้าที่หน้างาน หากสินค้าของบริษัทเกิดการชำรุดเสียหายระหว่างการขนส่ง

2) ความหลากหลายของผลิตภัณฑ์และบริการ

ด้วยวิสัยทัศน์ของบริษัทที่มุ่งมั่นเป็นผู้นำด้านเมทัลชีท (Metal Sheet) และเหล็กม้วนเคลือบสีที่โดดเด่นในการพัฒนาสินค้าที่หลากหลาย เพื่อตอบสนองความต้องการที่หลากหลายของลูกค้าทุกประเภท ดังนั้นบริษัทจึงมีนโยบายให้ทีมวิจัยและพัฒนา (Research & Development : R&D) ศึกษาวิเคราะห์อุตสาหกรรมเมทัลชีทเพื่อพัฒนาสินค้าใหม่ รวมถึงการนำสินค้าของผู้ประกอบการรายอื่นมาวิเคราะห์และพัฒนาสินค้าให้ตอบสนองความต้องการของลูกค้า รวมถึงการคิดค้นสินค้าทดแทนวัสดุข้ามประเภทเพื่อทดแทนการใช้วัสดุประเภทเดิม เช่น ทดแทนการใช้ไม้ การใช้ยิปซัมบอร์ด โดยมุ่งเน้นเรื่องความรวดเร็วในการก่อสร้างภายใต้งบประมาณที่จำกัด เพื่อให้บริษัทเป็นศูนย์รวมเหล็กม้วนเคลือบสีที่มีสินค้าครอบคลุมความต้องการของลูกค้า นอกจากนี้บริษัทได้จัดหาอุปกรณ์ที่เกี่ยวข้องเนื่องกับการก่อสร้างหลังคาประเภทอื่นๆ เพื่อจำหน่าย

การมีสินค้าที่หลากหลายทำให้บริษัทมีความได้เปรียบในการแข่งขัน เนื่องจากบริษัทสามารถตอบสนองความต้องการของลูกค้าได้อย่างทันที และสามารถรักษาสถานะลูกค้าเดิมและสร้างฐานลูกค้าใหม่ได้อย่างรวดเร็ว นอกจากนี้การที่บริษัทเป็นผู้จัดหาและจำหน่ายเหล็กม้วนอลูซิงค์และเหล็กม้วนเคลือบสี และผู้ผลิตแผ่นหลังคาเหล็กม้วนทำให้บริษัทมีความได้เปรียบในการผลิตเนื่องจากทั้ง 2 ธุรกิจใช้เหล็กม้วนอลูซิงค์ หรือเหล็กม้วนเคลือบสี เป็นวัตถุดิบหลัก ทำให้บริษัทมีข้อได้เปรียบในการสั่งซื้อสินค้าและทำให้เกิดการประหยัดต่อขนาด และทำให้บริษัทมีอำนาจในการเจรจาต่อรองกับผู้ผลิตสินค้า

3) การสร้างแบรนด์ SUNTECH ให้เป็นที่รู้จัก

หลังคาเหล็กเมทัลชีทของบริษัทภายใต้แบรนด์ “SUNTECH” มีจุดเด่นที่โดดเด่นแตกต่างสินค้าของบริษัทอื่น เช่น หลังคากันฉนวน PU FOAM พลาสติกหน่วงการลามไฟ โดยได้ผ่านการทดสอบมาตรฐานจากบริษัท SGS (Thailand) Limited มีความคงทนต่ออุณหภูมิในระยะยาว PU FOAM ฉีดติดแผ่นเป็นเนื้อเดียว โดยฉีดเต็มลอนทั่วแผ่นหลังคาโดยไม่มีช่องว่าง ซึ่งช่วยป้องกันการเกิดสนิมและการกลั่นตัวหรือการควบแน่นรวมกันเป็นหยดน้ำ เมื่ออุณหภูมิเปลี่ยนแปลง ดังนั้นบริษัทจึงมีนโยบายในการประชาสัมพันธ์สินค้าของบริษัทภายใต้แบรนด์ “SUNTECH” ผ่านช่องทางต่างๆ โดยเฉพาะการใช้ Digital Marketing (Facebook, Line, Instagram) ที่สามารถเข้าถึงผู้บริโภคได้อย่างมีประสิทธิภาพและรวดเร็ว

1.2.5 งานที่ยังไม่ได้ส่งมอบ

- ไม่มี -

1.3 โครงสร้างการถือหุ้น

1.3.1 โครงสร้างการถือหุ้นของกลุ่มบริษัท

บริษัทประกอบธุรกิจผลิตและจำหน่ายหลังคาและผนังเมทัลชีท และอุปกรณ์ที่เกี่ยวข้องเนื่องกับการติดตั้งหลังคา ธุรกิจซื้อมาจำหน่ายไปเหล็กอลูมิเนียมและเหล็กเคลือบสี ในลักษณะเหล็กม้วน โดยมีบริษัทย่อยจำนวน 1 แห่ง คือ บริษัท เอ็มพาวเวอร์สตีล จำกัด (“EMPOWER”) ประกอบธุรกิจผลิตและจำหน่ายเหล็กเคลือบสี ซึ่งเป็นการขยายธุรกิจไปยังธุรกิจต้นน้ำ ทดแทนการจัดซื้อจากผู้ผลิตรายอื่นหรือการนำเข้าจากต่างประเทศ โดย ณ วันที่ 31 ธันวาคม 2568 รายละเอียดบริษัทย่อยเป็นดังนี้

ชื่อบริษัท / ที่ตั้ง	วันที่จดทะเบียน จัดตั้ง	ทุนจดทะเบียน / ทุนชำระแล้ว	จำนวนหุ้นที่ จำหน่ายแล้วทั้งหมด	สัดส่วน การถือหุ้น
บริษัท เอ็มพาวเวอร์สตีล จำกัด (EMPOWER) 4,95-96 หมู่ 6 ถ.พระราม 2 ตำบลโคกขาม อำเภอเมือง จังหวัดสมุทรสาคร 7400	23 เม.ย. 2561	900 ล้านบาท/ 900 ล้านบาท	9,000,000 หุ้น (พาร์ 100 บาท/หุ้น)	91.81%*

หมายเหตุ : * รายชื่อผู้ถือหุ้นของ EMPOWER ณ วันที่ 31 ธันวาคม 2568 เป็นดังนี้

รายชื่อผู้ถือหุ้น	จำนวนหุ้น	ร้อยละ
1) SUNTECH	8,262,500	91.81
2) บริษัท แสงไทยเมทัลชีท จำกัด ¹	400,000	4.44
3) SOPHON INVESTMENTS PTY LTD. ²	180,000	2.00
4) นายชูเกียรติ ยวงศ์ไพบุลย์	135,000	1.50
5) นางชไมพร ยวงศ์ไพบุลย์	20,250	0.23
6) นางสาวณัฐพร ยวงศ์ไพบุลย์	2,250	0.02
รวม	9,000,000	100.00

หมายเหตุ : บริษัท แสงไทยเมทัลชีท จำกัด ถือหุ้นโดยนายทัศนพงษ์ สง่ามงคลศรี ร้อยละ 90 นางบุษณีย์ สง่ามงคลศรี ร้อยละ 1.4286 และบุคคลธรรมดาอีก 8 ราย ถือหุ้นร้อยละ 1.0714

² SOPHON INVESTMENTS PTY LTD (Australia) ถือหุ้นโดย Mr. Jason Thomas Ellis

ผู้ถือหุ้นทั้ง 2 บริษัทไม่เป็นบุคคลที่อาจมีความขัดแย้งและไม่เป็นบุคคลที่เกี่ยวข้องกันตามนิยามที่กำหนดในประกาศคณะกรรมการกำกับตลาดทุนที่เกี่ยวข้อง

ทั้งนี้ นอกจากบริษัทย่อยข้างต้นแล้ว บริษัทไม่ได้มีการถือหุ้นในบริษัทอื่นใดที่เกินกว่าร้อยละ 10 ของจำนวนหุ้นที่จำหน่ายได้แล้วทั้งหมดของบริษัทนั้นอีก

1.3.2 ความสัมพันธ์กับกลุ่มธุรกิจของผู้ถือหุ้นรายใหญ่

บริษัทเป็นบริษัทย่อยของ PERM ซึ่งเป็นบริษัทจดทะเบียนในตลาดหลักทรัพย์แห่งประเทศไทยที่ประกอบธุรกิจซื้อมา-จำหน่ายไปและแปรรูปเหล็กกรีดร้อน เหล็กกรีดเย็น และเหล็กกล้าวาล์ว โดยมิถือหุ้นใหญ่คือกลุ่มครอบครัวยวงศ์ไพบุลย์ ซึ่งเป็นผู้ก่อตั้งบริษัท โดย PERM มีบริษัทย่อย 3 บริษัท แบ่งเป็น บริษัทย่อยทางตรง 2 บริษัท คือ SUNTECH และบริษัท แอตแลนติกไปป์ จำกัด (“แอตแลนติกไปป์”) ซึ่งดำเนินธุรกิจผลิตและจำหน่ายท่อเหล็ก และปัจจุบันแอตแลนติกไปป์ ได้หยุดประกอบกิจการและโอนธุรกิจมายัง PERM เรียบร้อยแล้ว และบริษัทย่อยทางอ้อม 1 บริษัท คือ EMPOWER โดยกลุ่มบริษัทไม่ได้มีการประกอบธุรกิจที่คล้ายคลึงหรือแข่งขันกันกับ PERM

โครงสร้างกลุ่มบริษัท PERM

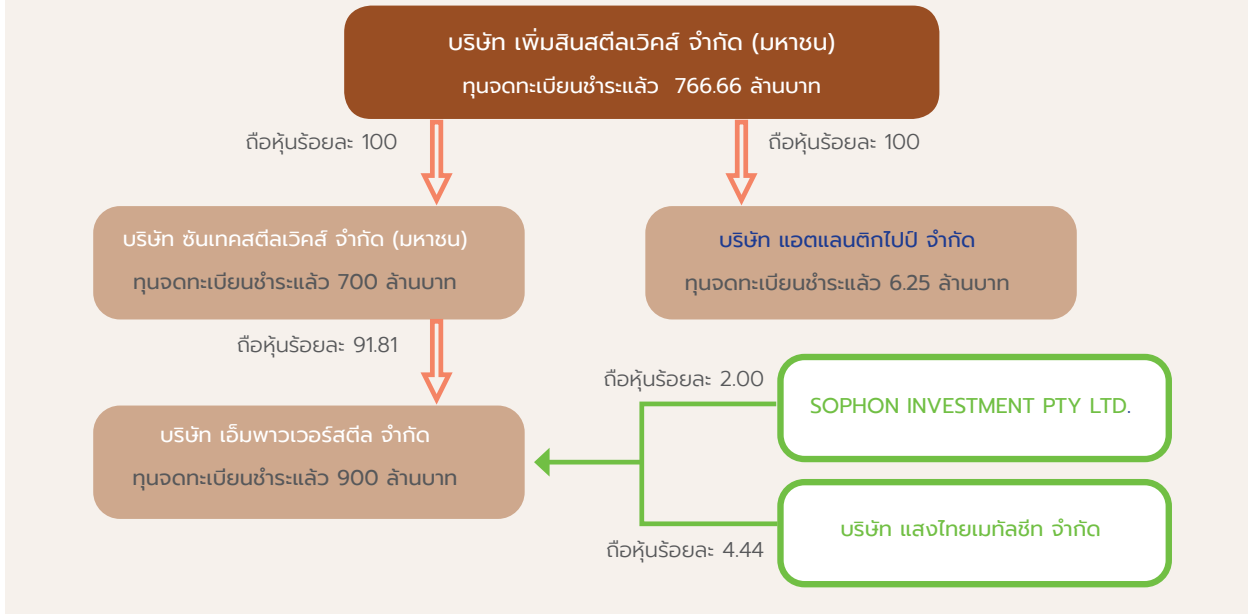

หมายเหตุ : แอตแลนติกโอบี ได้หยุดประกอบกิจการและโอนธุรกิจมายัง PERM เรียบร้อยแล้ว

นอกจากนี้ กลุ่มบริษัทและ PERM มีรายการระหว่างกันที่สำคัญ ได้แก่ การเช่าที่ดินและอาคารโรงงานและคลังสินค้าจาก PERM เพื่อใช้เป็นพื้นที่โรงงานในการประกอบธุรกิจและพื้นที่ในการจัดเก็บสินค้า การจ่ายค่าค้ำประกันเงินกู้ยืมกับสถาบันการเงินที่ PERM ได้นำสิทธิการเช่าที่ดินและอาคารโรงงานไปเป็นหลักประกันค้ำประกันให้กับบริษัท รวมถึงการว่าจ้างให้ PERM สลิตเหล็กซึ่งเป็นธุรกิจปกติของ PERM เป็นต้น ทั้งนี้ รายการระหว่างกันทั้งหมดที่เกิดขึ้นจะมีการเปรียบเทียบราคากับคู่ค้ารายอื่น หรือสามารถอ้างอิงราคาได้จากอัตราการทำธุรกรรมที่ใช้กันโดยทั่วไป หรือเป็นราคาที่เทียบเคียงได้กับราคาตลาดที่ให้บริการกับบุคคลทั่วไป ซึ่งได้ผ่านการพิจารณาจากคณะกรรมการตรวจสอบแล้ว (โปรดพิจารณารายละเอียดเพิ่มเติม ในส่วนที่ 2.3.9 การควบคุมภายในและรายการระหว่างกัน)

1.3.3 ผู้ถือหุ้น

1) รายชื่อผู้ถือหุ้น

รายชื่อผู้ถือหุ้นของบริษัท ณ วันที่ 31 ธันวาคม 2568 สรุปได้ดังนี้

รายชื่อผู้ถือหุ้น	จำนวนหุ้น	ร้อยละ
1) PERM	699,998,950	99.9
2) นายชูเกียรติ ยงวงศ์ไพบูลย์	350	<0.1
3) นางชไมพร ยงวงศ์ไพบูลย์	350	<0.1
4) นางสาวลลิตพร ยงวงศ์ไพบูลย์	175	<0.1
5) นายภัทรพล บัตรสมบูรณ์	175	<0.1
รวม	700,000,000	100.0

PERM เป็นบริษัทที่จดทะเบียนในตลาดหลักทรัพย์ฯ ประกอบธุรกิจซื้อมา-จำหน่ายไปและแปรรูปเหล็กรีดร้อน เหล็กรีดเย็น และเหล็กกล้าวาล์วไนซ์ รายชื่อผู้ถือหุ้น 10 รายแรกของ PERM ณ วันที่ 28 มกราคม 2569 (ข้อมูลจาก SETSMART) เป็นดังนี้

รายชื่อผู้ถือหุ้น	จำนวนหุ้น	ร้อยละ
1) นายชูเกียรติ ยงวงศ์ไพบูลย์	155,760,800	20.32
2) นางชไมพร ยงวงศ์ไพบูลย์	52,228,800	6.81
3) นางสาวลลิตพร ยงวงศ์ไพบูลย์	36,305,900	4.74
4) นางสาวณัฐพร ยงวงศ์ไพบูลย์	36,000,000	4.70
5) นายเพิ่มศิลป์ ยงวงศ์ไพบูลย์	36,000,000	4.70
6) UOB KAY HIAN PRIVATE LIMITED	31,657,500	4.13
7) นายชูชีพ ยงวงศ์ไพบูลย์	30,700,000	4.00
8) นายพณณ ยงวงศ์ไพบูลย์	28,147,500	3.67
9) นางสาววิภาดา โกวิทโยโสภณ	21,950,000	2.86
10) นางสาวหทัยภัทร วิฑูรานิซ	15,560,800	2.03
11) ผู้ถือหุ้นรายอื่นๆ	322,347,397	42.04
รวม	766,658,697	100.00

2) ข้อตกลงหรือสัญญาระหว่างผู้ถือหุ้นใหญ่ (Shareholders' Agreement)

- ไม่มี -

1.4 หลักทรัพย์

1.4.1 จำนวนทุนจดทะเบียนและทุนชำระแล้ว

ณ วันที่ 31 ธันวาคม 2568 บริษัทมีทุนจดทะเบียนจำนวน 700,000,000 บาท และทุนชำระแล้ว 700,000,000 บาท โดยแบ่งออกเป็นหุ้นสามัญจำนวน 700,000,000 หุ้น มูลค่าที่ตราไว้หุ้นละ 1.00 บาท และหุ้นสามัญที่เรียกชำระแล้วจำนวน 700,000,000 หุ้น (โดยที่ประชุมวิสามัญผู้ถือหุ้นครั้งที่ 1/2568 ของบริษัท เมื่อวันที่ 4 ธันวาคม 2568 ได้มีมติให้เพิ่มทุนจดทะเบียนจำนวน 100 ล้านบาท โดยออกเป็นหุ้นสามัญจำนวน 100 ล้านหุ้น มูลค่าที่ตราไว้หุ้นละ 1 บาท โดยเสนอขายให้ผู้ถือหุ้นเดิมตามสัดส่วน ทำให้ทุนจดทะเบียนและชำระแล้วของบริษัทเป็น 700,000,000 บาท โดยแบ่งออกเป็นหุ้นสามัญจำนวน 700,000,000 หุ้น มูลค่าที่ตราไว้หุ้นละ 1.00 บาท

นโยบายการจ่ายปันผล

นโยบายการจ่ายเงินปันผลสำหรับบริษัท

บริษัทมีนโยบายที่จะจ่ายเงินปันผลให้แก่ผู้ถือหุ้นในอัตราไม่ต่ำกว่าร้อยละ 50 ของกำไรสุทธิจากงบการเงินเฉพาะกิจการของบริษัท ภายหลังจากหักภาษีเงินได้นิติบุคคล และภายหลังจากจัดสรรทุนสำรองตามกฎหมาย และข้อบังคับของบริษัท อย่างไรก็ตาม การจ่ายเงินปันผลดังกล่าวอาจมีการเปลี่ยนแปลงได้ โดยจะพิจารณาจากผลการดำเนินงานของบริษัท แผนการลงทุนตามความจำเป็น สถานะทางการเงิน สภาพคล่อง แผนการขยายธุรกิจ และความเหมาะสมอื่นๆ รวมถึงการบริหารงานของบริษัทในอนาคต ทั้งนี้ ตามที่คณะกรรมการบริษัทเห็นสมควร โดยการจ่ายเงินปันผลประจำปีจะต้องได้รับอนุมัติจากที่ประชุมผู้ถือหุ้น เว้นแต่เป็นการจ่ายเงินปันผลระหว่างกาล ซึ่งคณะกรรมการบริษัทมีอำนาจอนุมัติให้ดำเนินการจ่ายเงินปันผลระหว่างกาลได้เป็นครั้งคราว เมื่อเห็นว่าบริษัทมีกำไรสมควรพอที่จะจ่ายได้โดยไม่มีผลกระทบต่อการทำงานของกิจการของบริษัท ทั้งนี้ ให้รายงานการจ่ายเงินปันผลระหว่างกาลดังกล่าวให้ที่ประชุมผู้ถือหุ้นทราบในการประชุมคราวต่อไป

2. การบริหารจัดการความเสี่ยง

2.1 นโยบายและแผนบริหารความเสี่ยง

บริษัท ซันเทคสตีลเวสต์ จำกัด (มหาชน) (บริษัท) และบริษัทย่อย (รวมเรียกว่า “กลุ่มบริษัท”) ได้เล็งเห็นความสำคัญของการบริหารความเสี่ยงองค์กร ซึ่งจะช่วยให้บริษัทสามารถดำเนินธุรกิจให้บรรลุตามกลยุทธ์ วัตถุประสงค์ หรือเป้าหมาย และมีการกำกับดูแลกิจการที่ดี ตลอดถึงการเจริญเติบโตอย่างมั่นคงและยั่งยืน

การบริหารความเสี่ยง หมายถึง กระบวนการดำเนินการใดๆ เพื่อลดโอกาสเกิดเหตุการณ์เสี่ยง และบรรเทาความเสียหายที่อาจเกิดขึ้นจากเหตุการณ์เสี่ยงที่จะส่งผลกระทบต่อการบรรลุจุดมุ่งหมาย และวัตถุประสงค์ของบริษัท การบริหารความเสี่ยงถือเป็นความรับผิดชอบของพนักงานทุกคน

1. โครงสร้างองค์กรการบริหารความเสี่ยงของบริษัท



โครงสร้างการบริหารความเสี่ยงของบริษัท ประกอบด้วย คณะกรรมการบริษัท ซึ่งเป็นผู้พิจารณาแต่งตั้ง คณะกรรมการบริหารความเสี่ยงองค์กร (Corporate Risk Management Committee : CRMC) เพื่อทำหน้าที่บริหารความเสี่ยงทั่วทั้งองค์กร รวมถึงการพิจารณาแต่งตั้งคณะกรรมการบริหารความเสี่ยงระดับจัดการ (Risk Management Committee : RMC) โดยเป็นคณะทำงานที่มีสายการบังคับบัญชาขึ้นตรงต่อประธานเจ้าหน้าที่บริหาร และทำหน้าที่สนับสนุนงานของคณะกรรมการบริหารความเสี่ยงองค์กร รวมทั้งเป็นหน่วยงานปฏิบัติการด้านการบริหารจัดการความเสี่ยงของบริษัท ซึ่งเป็นสายงานที่จะต้องทำงานประสานกับหน่วยงานตรวจสอบภายใน (Internal Audit) และหน่วยงานด้านการกำกับ และควบคุม เพื่อทำการปิดความเสี่ยงที่อาจจะทำให้องค์กรไม่สามารถบรรลุตามวัตถุประสงค์

1.1 หน้าที่และความรับผิดชอบตามโครงสร้างการบริหารความเสี่ยง

1. คณะกรรมการบริหารความเสี่ยงองค์กร (Corporate Risk Management Committee CRMC) ประกอบด้วยกรรมการบริษัทอย่างน้อย 3 คน และอย่างน้อย 1 คนเป็นกรรมการอิสระ ซึ่งได้รับการแต่งตั้งจากคณะกรรมการบริษัท คณะกรรมการบริหารความเสี่ยงองค์กร (CRMC) มีอำนาจหน้าที่ ดังนี้
 - 1.1 พิจารณานโยบาย แนวทาง และกรอบการบริหารความเสี่ยง เพื่อนำเสนอต่อคณะกรรมการบริษัทเพื่ออนุมัติ
 - 1.2 กำกับดูแล เสนอแนะแนวทางป้องกัน และวัดความเสี่ยงให้อยู่ในระดับที่ยอมรับได้ ติดตามประเมินผล และปรับปรุงแผนการดำเนินงาน เพื่อลดความเสี่ยงอย่างต่อเนื่องและเหมาะสมกับสถานะการดำเนินธุรกิจ เพื่อให้มั่นใจว่าความเสี่ยงได้รับการบริหารจัดการอย่างเพียงพอเหมาะสม และสามารถสนับสนุนการเติบโตขององค์กรได้อย่างยั่งยืน

- 1.3 ส่งเสริมและสนับสนุนให้มีการปรับปรุงและพัฒนาระบบการบริหารความเสี่ยง โดยบูรณาการร่วมกับแนวทางการพัฒนาหรือปรับปรุงระบบการปฏิบัติงานเพื่อสร้างประสิทธิภาพ และคุณค่าทางธุรกิจ
2. ประธานเจ้าหน้าที่บริหาร (Chief Executive Officer)
 - 2.1 กำหนดแนวทางและกรอบการบริหารความเสี่ยงและพัฒนากลยุทธ์องค์กร รวมถึงสอบทานและทบทวนเป็นประจำ เพื่อให้มั่นใจว่าแนวทางและกรอบการบริหารความเสี่ยงดังกล่าวยังสอดคล้องและเหมาะสมกับสภาพการดำเนินงานธุรกิจในปัจจุบัน
 - 2.2 กำกับ ดูแล และติดตามความเหมาะสม มีประสิทธิภาพและประสิทธิผลของระบบการบริหารความเสี่ยงองค์กร เพื่อให้มั่นใจว่าความเสี่ยงได้รับการบริหารจัดการอย่างเพียงพอ และจัดการเพื่อลดระดับความเสี่ยงให้อยู่ในระดับที่องค์กรยอมรับได้
 - 2.3 รับทราบ พิจารณา และให้ความเห็นในผลการประเมินความเสี่ยงองค์กร แนวทาง มาตรการ และแผนการดำเนินงานเพื่อจัดการความเสี่ยง
 - 2.4 ให้คำแนะนำและสนับสนุนแก่คณะทำงานบริหารความเสี่ยงในการดำเนินงานด้านการบริหารความเสี่ยงองค์กร
3. คณะกรรมการบริหารความเสี่ยงระดับจัดการ (Risk Management Committee : RMC)
 - 3.1 รวบรวมข้อมูลความเสี่ยง มาตรการบริหารความเสี่ยง และผลการประเมินความเสี่ยง เพื่อเป็นฐานข้อมูลความเสี่ยงขององค์กร
 - 3.2 ติดตามความคืบหน้าของการดำเนินงานบริหารจัดการความเสี่ยงของทุกหน่วยงาน
 - 3.3 ติดตามการเปลี่ยนแปลงของความเสี่ยงสำคัญที่เกี่ยวข้อง และส่งผลกระทบต่อการบรรลุเป้าหมายขององค์กร
 - 3.4 รายงานผลการบริหารจัดการความเสี่ยงต่อประธานเจ้าหน้าที่บริหาร และคณะกรรมการบริหารความเสี่ยง
 - 3.5 จัดให้มีช่องทางสื่อสารข้อมูลความเสี่ยงและระบบการบริหารความเสี่ยงที่ชัดเจน และมีประสิทธิภาพ
 - 3.6 ส่งเสริม สนับสนุน และสื่อสารหลักการบริหารความเสี่ยง สร้างวัฒนธรรมการบริหารความเสี่ยงทั่วทั้งบริษัท
 - 3.7 จัดทำรายงานการบริหารความเสี่ยงประจำปี เพื่อนำเสนอคณะกรรมการบริษัท

2.2 ปัจจัยความเสี่ยงต่อการดำเนินงานธุรกิจ

บริษัท ชันเทคสตีลเวิร์คส์ จำกัด (มหาชน) และบริษัทย่อย (รวมเรียกว่า “กลุ่มบริษัท”) ประกอบธุรกิจแปรรูปแผ่นเหล็กอลูซิงค์ และเหล็กเคลือบสีสำหรับหลังคาและผนังเมทัลชีท (“ธุรกิจผลิตหลังคาเมทัลชีท”) และธุรกิจจัดหาและจำหน่ายเหล็กม้วนอลูซิงค์ และเหล็กม้วนเคลือบสี (“ธุรกิจจัดหาและจำหน่ายเหล็กม้วน”) และได้ขยายไปสู่ธุรกิจผลิตเหล็กม้วนเคลือบสีโดยได้ลงทุนโครงการโรงงานเคลือบสีเหล็กอลูซิงค์ ซึ่งดำเนินงานโดย บริษัท เอ็มพาวเวอร์สตีล จำกัด (“บริษัทย่อย” หรือ “EMPOWER”)

ปัจจัยความเสี่ยงที่สำคัญของบริษัท สามารถแบ่งออกได้เป็น 3 หัวข้อหลัก ดังนี้

- (1) ความเสี่ยงด้านการดำเนินธุรกิจ
- (2) ความเสี่ยงด้านการเงิน และบัญชี
- (3) ความเสี่ยงด้านการบริหารจัดการ

รายละเอียดของปัจจัยความเสี่ยงรวมถึงแนวทางการป้องกันความเสี่ยงของกลุ่มบริษัท สามารถสรุปได้ดังนี้

1. ความเสี่ยงด้านการดำเนินธุรกิจ

1.1 ความเสี่ยงจากการพึ่งพิงผู้จัดจำหน่ายวัตถุดิบรายใหญ่

วัตถุดิบหลักที่ใช้ในการผลิตหลังคาเหล็ก คือ แผ่นเหล็กอลูซิงค์ (Galvalume, GL) และเหล็กเคลือบสี (Pre painted Steel) ซึ่งมีผู้ผลิตแผ่นเหล็กอลูซิงค์ดังกล่าวในประเทศเพียง 3 ราย โดยบริษัทสั่งซื้อเหล็กอลูซิงค์ และเหล็กเคลือบสีจากบริษัท เอ็นเอส บลูสโคป (ประเทศไทย) จำกัด (“บลูสโคป”) ซึ่งเป็นผู้ผลิตเหล็กชั้นนำของโลกที่มีขั้นตอนการผลิตที่ครบวงจรตั้งแต่การผลิตเหล็กรีดเย็น จนถึงกระบวนการเคลือบสี คุณภาพของสินค้าที่มีความคงทนของผิวเคลือบ สามารถทนต่อการพุกร่อนได้ดี มีการรับประกันสินค้า และมีเงื่อนไขทางการค้าที่สอดคล้องไปกับมาตรฐานของบริษัท ทำให้บลูสโคปเป็นผู้จำหน่ายวัตถุดิบรายใหญ่ ดังนั้นบริษัทจึงมีความเสี่ยงจากการพึ่งพิงผู้จำหน่ายวัตถุดิบรายใหญ่หากบลูสโคปมีการเปลี่ยนแปลงนโยบายการค้าดำเนินธุรกิจหรือเปลี่ยนแปลงเงื่อนไขการค้ากับบริษัท หรือในกรณีที่บลูสโคปขาดแคลนวัตถุดิบ และบริษัทไม่สามารถจัดหาวัตถุดิบจากผู้ผลิตรายอื่นได้ทันตามความต้องการใช้งาน ซึ่งจะส่งผลกระทบต่อฐานะการเงินและผลการดำเนินงาน

1.2 ความเสี่ยงจากการแข่งขันของผู้ประกอบการในอุตสาหกรรม

ธุรกิจจำหน่ายเหล็กม้วนอลูซิงค์ เหล็กม้วนเคลือบสี และธุรกิจผลิตแผ่นหลังคา ผนังเมทัลชีท เป็นธุรกิจที่มีกระบวนการผลิตที่ไม่ซับซ้อน ไม่จำเป็นต้องใช้เทคโนโลยีในการผลิตที่ยุ่งยาก ส่งผลให้มีผู้ประกอบการทั้งขนาดเล็กและขนาดใหญ่ที่อยู่ในอุตสาหกรรมเหล็ก หรือผู้ประกอบการรายใหม่ที่อาจพิจารณาเข้ามาทำธุรกิจในลักษณะเดียวกับบริษัทมากขึ้น ประกอบกับด้วยลักษณะของสินค้าของผู้ประกอบการแต่ละรายมีลักษณะที่คล้ายคลึงกัน ทำให้บริษัทมีความเสี่ยงจากการแข่งขันซึ่งอาจส่งผลกระทบต่อรายได้และผลการดำเนินงานของบริษัท

เพื่อลดความเสี่ยงดังกล่าว บริษัทให้ความสำคัญกับการพัฒนาสินค้าที่มีคุณภาพที่ได้รับการรับรองมาตรฐานมอก. มีลักษณะโดดเด่นทั้งรูปลอนและสีให้แตกต่างจากผู้ประกอบการรายอื่น รวมถึงการให้ความสำคัญกับบริการที่รวดเร็วและตรงตามความต้องการของลูกค้า และการเสริมสร้างความสัมพันธ์ที่ดีกับลูกค้า เช่น การเข้าพบลูกค้าอย่างสม่ำเสมอ เพื่อสำรวจความต้องการและความพึงพอใจของลูกค้า โดยจากประสบการณ์และความชำนาญที่อยู่ในธุรกิจมากกว่า 20 ปี ทำให้สินค้าของบริษัทได้รับความไว้วางใจและการยอมรับจากลูกค้าเป็นอย่างดี

1.3 ความเสี่ยงจากความผันผวนของราคาวัตถุดิบ

ในการจำหน่ายเหล็กม้วน และผลิตภัณฑ์เหล็กกล้า อลูมิเนียม บริษัทมีต้นทุนวัตถุดิบหลักมาจากแผ่นเหล็กอลูมิเนียมเคลือบสี และแผ่นเหล็กอลูมิเนียม โดยราคาแผ่นเหล็กอลูมิเนียมเคลือบสี และแผ่นเหล็กอลูมิเนียมมีความผันผวนตามราคาของแผ่นเหล็กเหล็กเกรดเย็นซึ่งเป็นวัตถุดิบต้นน้ำ ประกอบกับบริษัทไม่มีนโยบายการทำสัญญาจัดซื้อเหล็กม้วนระยะยาวกับผู้จำหน่ายทั้งในประเทศและต่างประเทศ ดังนั้นการเปลี่ยนแปลงของราคาเหล็กซึ่งเป็นสินค้าโภคภัณฑ์ ที่มีความผันผวนสูง เป็นผลให้บริษัทอาจได้รับผลกระทบต่อดัชนีสินค้าและความสามารถในการทำกำไรของบริษัท โดยผลกำไรของบริษัทจะลดลงหากราคาเหล็กปรับตัวเพิ่มขึ้น

1.4 ความเสี่ยงจากการแข่งขันของสินค้าทดแทน

ในการผลิตหลังคาและผนังเมทัลชีท บริษัทมีวัตถุดิบหลักได้แก่ แผ่นเหล็กอลูมิเนียม (Galvalume) ซึ่งสินค้าที่สามารถนำมาใช้งานเพื่อวัตถุประสงค์เดียวกันมีอยู่หลากหลายประเภท เช่น กระเบื้องแผ่นเหล็กเคลือบสังกะสี เป็นต้น ทำให้ลูกค้ามีทางเลือกจากสินค้าที่ทดแทนที่หลากหลาย ประกอบกับสินค้าทดแทนดังกล่าวมีราคาต่ำกว่าสินค้าของบริษัท ดังนั้นหากลูกค้าเลือกใช้วัสดุชนิดอื่นทดแทนในสินค้าของบริษัท อย่างไรก็ตามด้วยลักษณะของแผ่นเหล็กอลูมิเนียมที่มีคุณสมบัติป้องกันการเป็นสนิมได้มากกว่าเหล็กเคลือบสังกะสี และมีความแข็งแรงทนทาน น้ำหนักเบา สามารถติดตั้งได้ง่าย ช่วยลดระยะเวลาการติดตั้งได้มากกว่าการมุงหลังคากระเบื้อง และมีอายุการใช้งานโดยไม่มีผลกระทบต่อสิ่งแวดล้อม ซึ่งเป็นคุณสมบัติที่จำเป็นต่อการใช้งานในสิ่งปลูกสร้างประเภทอุตสาหกรรม เช่น โกดัง ไซร้รูป โรงงาน เป็นต้น โดยที่วัสดุทดแทนประเภทอื่นยังไม่มีคุณสมบัติดังกล่าว

2. ความเสี่ยงด้านการเงิน

2.1 ความเสี่ยงจากความผันผวนของอัตราแลกเปลี่ยน

บริษัทมีการนำเข้าวัตถุดิบประเภทเหล็กม้วนเพื่อจำหน่าย และเพื่อใช้เป็นวัตถุดิบในการผลิตหลังคาเหล็กจากต่างประเทศ โดยชำระเงินเป็นสกุลเงินดอลลาร์สหรัฐ ในขณะที่รายได้ทั้งหมดของบริษัทเป็นรายได้ในสกุลเงินบาท ส่งผลให้บริษัทมีความเสี่ยงจากความผันผวนของอัตราแลกเปลี่ยน ซึ่งจะส่งผลกระทบต่อผลการดำเนินงานของบริษัท โดยเฉพาะในกรณีอัตราแลกเปลี่ยนค่าเงินบาทอ่อนค่าลงเมื่อเทียบกับสกุลเงินดอลลาร์สหรัฐ ซึ่งจะทำให้บริษัทใช้เงินบาทเพิ่มขึ้นเพื่อชำระค่าวัตถุดิบ ในทางกลับกัน ในกรณีที่เงินบาทแข็งค่าเมื่อเทียบกับเงินสกุลดอลลาร์สหรัฐ บริษัทจะใช้เงินบาทน้อยลงในการชำระค่าวัตถุดิบ

2.2 ความเสี่ยงจากการเปลี่ยนแปลงของอัตราดอกเบี้ย

บริษัทมีหนี้สินที่มีภาระดอกเบี้ยสามารถแบ่งออกได้เป็น 2 ประเภท ได้แก่ หนี้สินที่มีภาระดอกเบี้ยแบบคงที่ และหนี้สินที่มีภาระดอกเบี้ยแบบลอยตัว โดยหนี้สินที่มีภาระดอกเบี้ยแบบลอยตัว ได้แก่ เงินกู้ยืมระยะสั้นจากธนาคาร หนี้สินตามสัญญาเช่าทางการเงิน เป็นต้น โดยหนี้สินที่มีภาระดอกเบี้ยแบบลอยตัวทั้งหมดมีอัตราดอกเบี้ยอ้างอิงอัตราดอกเบี้ย MLR และ MOR ของสถาบันการเงินผู้ให้สินเชื่อ ดังนั้นหากในกรณีที่อัตราดอกเบี้ยอ้างอิงดังกล่าวปรับตัวสูงขึ้นอันเนื่องมาจากภาวะเศรษฐกิจหรือนโยบายของรัฐบาล จะส่งผลกระทบต่อบริษัทที่มีภาระดอกเบี้ยจ่ายที่สูงขึ้นสะท้อนโดยตรงไปยังผลการดำเนินงานของกลุ่มบริษัท ในทางตรงกันข้ามหากในกรณีที่อัตราดอกเบี้ยอ้างอิงปรับตัวลดลงก็จะเป็นประโยชน์ต่อกลุ่มบริษัทจากการลดต้นทุนทางการเงินและส่งผลดีต่อผลการดำเนินงาน

2.3 ความเสี่ยงจากการไม่สามารถปฏิบัติตามเงื่อนไขของสถาบันการเงิน

สัญญาเงินกู้ยืมระยะสั้นกับสถาบันการเงินในประเทศไทยกำหนดให้บริษัทและบริษัทย่อยต้องดำรงอัตราส่วนหนี้สินต่อทุน (D/E Ratio) และอัตราส่วนความสามารถในการชำระหนี้ (DSCR) ตามเงื่อนไขที่ธนาคารกำหนด ดังนั้น หากบริษัทและบริษัทย่อยไม่สามารถรักษ้อัตราส่วนทางการเงินได้ตามเงื่อนไขดังกล่าว รวมถึงไม่ปฏิบัติตามเงื่อนไขอื่นๆ ของสัญญา บริษัทและบริษัทย่อยอาจมีความเสี่ยงจากการถูกระงับใช้วงเงินสินเชื่อ หรือถูกเรียกคืนเงินต้นทั้งหมดในทันที ซึ่งอาจส่งผลกระทบต่อสภาพคล่องและความสามารถในการดำเนินธุรกิจของบริษัท



3. การขับเคลื่อนธุรกิจเพื่อความยั่งยืน

3.1 นโยบายและเป้าหมายการจัดการด้านความยั่งยืน

กลุ่มบริษัทตระหนักถึงความสำคัญของการกำกับดูแลกิจการที่ดี โดยหนึ่งในเป้าหมายสำคัญของกลุ่มบริษัท คือ ความยั่งยืนของกลุ่มบริษัท จึงได้กำหนดนโยบายด้านการพัฒนาอย่างยั่งยืนเพื่อเป็นแนวทางในการดำเนินธุรกิจ พร้อมเสริมสร้างโครงสร้างและระบบบริหารจัดการเพื่อเติบโตและพัฒนาสู่การเป็นองค์กรที่มั่นคงและยั่งยืน โดยครอบคลุมทุกมิติทั้งด้านเศรษฐกิจ สังคม และสิ่งแวดล้อม ทั้งนี้ กลุ่มบริษัทได้นำแนวคิดการพัฒนาอย่างยั่งยืนเข้ามาเป็นแกนหลักในกระบวนการดำเนินงานทุกขั้นตอน รวมถึงถ่ายทอดแนวคิดดังกล่าวสู่สายงานระดับปฏิบัติการต่างๆ ขององค์กรและบูรณาการแผนการปฏิบัติงานให้มีความเชื่อมโยงกัน เพื่อสร้างความสมดุลในมิติของเศรษฐกิจ สังคม และสิ่งแวดล้อม ตลอดห่วงโซ่อุปทาน เพื่อให้เกิดการพัฒนาอย่างยั่งยืน นำมาซึ่งประโยชน์สูงสุดแก่ผู้มีส่วนได้เสียทุกกลุ่ม

3.1.1 การพัฒนาด้านเศรษฐกิจ

กลุ่มบริษัทมุ่งมั่นพัฒนาคุณภาพผลิตภัณฑ์และบริการ ให้ก่อเกิดประโยชน์สูงสุดสำหรับลูกค้า ทั้งในมิติของต้นทุนดำเนินการและอรรถประโยชน์ได้ในระยะยาว เพื่อสร้างมาตรฐานการประกอบธุรกิจของอุตสาหกรรม หลังคาเหล็กเคลือบสีกันสนิม ภายใต้แนวทางดังนี้

- 1) ดำเนินธุรกิจตามหลักธรรมาภิบาลที่ดี จรรยาบรรณบริษัท รวมทั้งนโยบาย ระเบียบ ประกาศ และคำสั่งของบริษัทที่เกี่ยวข้อง
- 2) ยึดถือหลักคุณธรรมและโปร่งใสในการดำเนินธุรกิจและปฏิบัติงาน พร้อมทั้งปฏิบัติตามกฎหมาย ระเบียบ ข้อบังคับ วิธีการและมาตรฐานที่หน่วยงานกำกับดูแลกำหนดไว้ และที่สากลยึดถือปฏิบัติ
- 3) มุ่งมั่นที่จะเสนอผลิตภัณฑ์ที่ดีที่สุดในสายตาของลูกค้า เพื่อเกิดความคุ้มค่ามากที่สุด
- 4) แสวงหาแนวทางพัฒนาและปรับปรุงประสิทธิภาพการดำเนินงานในทุกกิจกรรมอย่างต่อเนื่อง รวมถึงสร้างสรรค์ คิดค้น และพัฒนานวัตกรรม และเทคโนโลยีใหม่ๆ อย่างต่อเนื่อง เพื่อให้บริษัทมีคุณสมบัติและความสามารถในการเป็นผู้นำในอุตสาหกรรม
- 5) เลือกใช้เทคโนโลยีที่ทันสมัยในการผลิต เพื่อเป็นต้นแบบของอุตสาหกรรม
- 6) บริหารจัดการความเสี่ยงอย่างมีประสิทธิภาพในทุกๆ ด้าน
- 7) ส่งเสริมและสนับสนุนให้พันธมิตร คู่ค้า และผู้มีส่วนได้เสียตลอดห่วงโซ่อุปทานดำเนินธุรกิจตามแนวทางการพัฒนาอย่างยั่งยืน

3.1.2 การพัฒนาด้านสังคม

กลุ่มบริษัทมุ่งสร้างความมั่นคงให้แก่สังคมและชุมชน พัฒนาทักษะและศักยภาพของพนักงาน เพื่อสร้างคนที่มีคุณภาพสู่สังคม รวมถึงสร้างงาน สร้างอาชีพ และกระจายรายได้สู่ชุมชน เพื่อสร้างสังคมแห่งความยั่งยืน ภายใต้แนวทางดังนี้

- 1) คำนึงถึงหลักสิทธิมนุษยชนและศักดิ์ศรีความเป็นมนุษย์ ดูแลและปฏิบัติต่อพนักงานอย่างเป็นธรรม และเท่าเทียม โดยไม่มีการแบ่งแยกเชื้อชาติ สีผิว ศาสนา เพศ อายุ สัญชาติ ทัศนคติทางเพศ หรือประการอื่นใด เพื่อให้พนักงานมีคุณภาพชีวิตที่ดี
- 2) สร้างวัฒนธรรมการอยู่ร่วมกันฉันท์พี่น้อง ถ้อยทีถ้อยอาศัย เกื้อกูลและช่วยเหลือกันภายในองค์กร
- 3) ดูแลสุขภาพอนามัย และความปลอดภัยของพนักงาน ลูกจ้าง และทรัพย์สินของบริษัท โดยไม่ให้เกิดกระทบกับสิทธิและความปลอดภัยของผู้อื่น รวมถึงปกป้องสิทธิส่วนบุคคล การเก็บรักษาข้อมูลความลับ การเปิดเผยข้อมูล และการใช้ประโยชน์ข้อมูลส่วนบุคคล

- 4) ส่งเสริมและพัฒนาศักยภาพบุคลากรในองค์กร อย่างต่อเนื่อง ทั้งในระยะสั้นและระยะยาว
- 5) ให้ความร่วมมือกับทางราชการ และชุมชนในบริเวณใกล้เคียง ในการพัฒนาความเป็นอยู่และสภาพแวดล้อมของชุมชน

3.1.3 การพัฒนาด้านสิ่งแวดล้อม

กลุ่มบริษัทมุ่งดำเนินธุรกิจที่เป็นมิตรกับสิ่งแวดล้อม และคำนึงถึงผลกระทบต่อสิ่งแวดล้อมเป็นสิ่งสำคัญ โดยบริษัทให้ความสำคัญกับการดำเนินงานทุกขั้นตอน ตามแนวทางดังนี้

- 1) ใช้ทรัพยากรต่างๆ ให้เกิดประโยชน์สูงสุด ส่งเสริมการใช้พลังงานแสงอาทิตย์เป็นพลังงานทดแทน ในกระบวนการผลิต รวมถึงคิดค้นและแสวงหาแนวทางและวิธีการลดการใช้ทรัพยากรและพลังงาน ตลอดจนลดการปล่อยมลสาร ของเสีย และก๊าซเรือนกระจก เพื่อป้องกัน ควบคุม และลดผลกระทบต่อสิ่งแวดล้อม ชุมชน และสังคมให้น้อยที่สุด
- 2) เลือกใช้เครื่องจักรและกระบวนการผลิตที่ก่อให้เกิดของเสียน้อยที่สุด สร้างมาตรฐานที่เทียบเท่าหรือสูงกว่าข้อกำหนดของกฎหมาย รวมทั้งแสวงหามาตรการและวิธีการใหม่ๆ เพื่อยกระดับประสิทธิภาพการจัดการและควบคุมคุณภาพสิ่งแวดล้อมที่ดียิ่งขึ้น
- 3) ใช้เทคโนโลยี เพื่อพัฒนาการบริหารจัดการด้านสิ่งแวดล้อม
- 4) สร้างมาตรฐานของสถานประกอบการให้มีความสะดวก สะอาด ปลอดภัย และมีพื้นที่สีเขียวให้ได้มากที่สุด

3.2 การจัดการผลกระทบต่อผู้มีส่วนได้เสียในห่วงโซ่คุณค่าของธุรกิจ

กลุ่มบริษัทตระหนักถึงความสำคัญของความสัมพันธ์ของผู้มีส่วนได้เสีย (Stakeholder) ที่สำคัญในกิจกรรม ซึ่งเกี่ยวข้องกับการดำเนินธุรกิจตั้งแต่ต้นน้ำจนถึงปลายน้ำ โดยบริษัทมุ่งมั่นที่จะสร้างคุณค่าให้แก่สินค้าและบริการเพื่อตอบสนองความคาดหวังของผู้มีส่วนได้เสียทุกภาคส่วน ในการนี้บริษัทจึงได้กำหนดแนวทางการจัดการผลกระทบต่อผู้มีส่วนได้เสียในห่วงโซ่คุณค่าของธุรกิจ (Value Chain) เพื่อให้เกิดการพัฒนาอย่างยั่งยืน สร้างความสมดุลในมิติของเศรษฐกิจ สังคม และสิ่งแวดล้อม ตลอดจนห่วงโซ่อุปทาน และนำมาซึ่งประโยชน์สูงสุดแก่ผู้มีส่วนได้เสียทุกกลุ่ม ดังนี้

3.2.1 ห่วงโซ่คุณค่าของธุรกิจ

1) กิจกรรมหลักของการจัดการห่วงโซ่คุณค่าของธุรกิจ (Value Chain)

ประกอบด้วยกิจกรรม 5 กิจกรรม ตามแผนภาพด้านล่าง ซึ่งเชื่อมโยงกันตามภาพรวมการดำเนินธุรกิจของบริษัท โดยมีแนวทางการจัดการห่วงโซ่คุณค่าของธุรกิจทั้ง 5 กิจกรรม ดังนี้

1.1) การจัดหาวัตถุดิบ

- 1.1.1) คัดเลือกและจัดหาวัตถุดิบหลักที่ได้มาตรฐาน จากผู้ผลิตและผู้จำหน่ายทั้งในประเทศ และต่างประเทศ โดยจะกำหนดตามมาตรฐานวัตถุดิบ และการคัดกรองก่อนการเข้าสู่กระบวนการผลิต
- 1.1.2) ทำข้อตกลงล่วงหน้าสำหรับการสนับสนุนด้านวัตถุดิบจากหลายแหล่ง เพื่อลดความเสี่ยงด้านความเพียงพอของวัตถุดิบที่มีอย่างต่อเนื่องสม่ำเสมอ ซึ่งจะสร้างความมั่นใจให้กับคู่ค้าที่จะมีลูกค้าต่อเนื่องในระยะยาวทำให้คู่ค้าการวางแผนการผลิตได้อย่างมีประสิทธิภาพ และเป็นการเอื้อประโยชน์ด้วยกันทั้งสองฝ่าย
- 1.1.3) เสาะแสวงหาและสร้างทางเลือกใหม่ๆ สำหรับประเภทของวัตถุดิบ เพื่อป้องกันสภาวะการขาดแคลนวัตถุดิบ และช่วยสร้างโอกาสในการลดต้นทุนทางด้านวัตถุดิบ
- 1.1.4) วิจัยและพัฒนาทางเลือกสำหรับวัตถุดิบชนิดใหม่ เพื่อพัฒนาผลิตภัณฑ์ทางเลือกสำหรับลูกค้าให้มีความหลากหลาย

1.2) การผลิตและการปฏิบัติการ (Operations)

- 1.2.1) เลือกใช้ชนิดของเครื่องจักรและกระบวนการการผลิตและแปรรูปเหล็กเคลือบสังกะสี (Aluzinc) ที่มีเทคโนโลยีที่ทันสมัย มีกระบวนการป้องกันมลพิษด้านสิ่งแวดล้อมและลดผลกระทบต่อชุมชน สิ่งแวดล้อม ที่คำนึงถึงหลักสิทธิมนุษยชน อาชีวอนามัย และความปลอดภัยที่เป็นไปตามหลักธรรมาภิบาลกับพนักงานและลูกค้าทุกราย
- 1.2.2) พัฒนาและปรับปรุงกระบวนการแปรรูปเหล็กเคลือบสังกะสี (Aluzinc) ให้มีประสิทธิภาพสูงสุด โดยการผสมผสานการจัดการในหลายมิติ รักษาสมดุลในด้านต่าง ๆ ดังนี้คือ
 - (1) ด้านการบริหารต้นทุนให้มีประสิทธิภาพสูงสุด โดยใช้แนวทางในการผลิตอย่างต่อเนื่อง และการลดการสูญเสียในกระบวนการผลิต
 - (2) ด้านการจัดการด้านพลังงานที่เป็นมิตรต่อสิ่งแวดล้อม โดยการเพิ่มพลังงานทางเลือกจากพลังงานแสงอาทิตย์
 - (3) ด้านการบริหารความเสี่ยงที่มีประสิทธิภาพ ครอบคลุมทั้งกระบวนการผลิตมาเป็นส่วนหนึ่งในกระบวนการควบคุมภายใน
- 1.2.3) จัดตั้งศูนย์นวัตกรรมผลิตภัณฑ์ เพื่อให้ความรู้ความเข้าใจและการเลือกใช้ผลิตภัณฑ์ และคำแนะนำในเชิงลึกเกี่ยวกับการใช้ผลิตภัณฑ์ให้ได้ประโยชน์สูงสุด และใช้เป็นหน่วยงานที่รับฟังข้อคิดเห็น ข้อเสนอแนะ จากลูกค้าเพื่อเป็นข้อมูลในการพัฒนาสินค้าและบริการของบริษัท

1.3) การกระจายสินค้าและบริการ

- 1.3.1) ใช้กลยุทธ์การสร้างกลุ่มพันธมิตรทางการค้า (Cluster) โดยการแต่งตั้งเอเยนต์ผลิตภัณฑ์ในแต่ละพื้นที่สำหรับการกระจายสินค้าเป็นหลัก เพื่อแบ่งเบาภาระการสต็อกสินค้า และความคล่องตัวในการตอบสนองความต้องการของลูกค้าในพื้นที่
- 1.3.2) พัฒนาการขนส่งภายใต้การบริหารจัดการระบบโลจิสติกส์ ซึ่งเป็นกระบวนการทำงานที่ประกอบด้วย การวางแผน การดำเนินการ และการควบคุมการทำงานขององค์กร รวมทั้งการบริหารจัดการข้อมูลและธุรกรรมทางการเงินที่เกี่ยวข้องให้เกิดการเคลื่อนย้าย การจัดเก็บ การรวบรวม การกระจายสินค้าให้มีประสิทธิภาพและประสิทธิผลสูงสุด

1.4) การตลาดและการขาย (Marketing and Sales)

- 1.4.1) สร้างสรรค์ผลิตภัณฑ์ใหม่ เพื่อเพิ่มทางเลือกให้กับลูกค้า โดยพิจารณาจากผลิตภัณฑ์ที่มีการใช้ในต่างประเทศและคาดว่าจะเหมาะสมกับตลาดในประเทศไทย
- 1.4.2) จัดสัมมนาและแนะนำผลิตภัณฑ์ให้เป็นที่รู้จัก ของกลุ่มผู้มีอิทธิพลทางความคิดต่อผู้บริโภค (Influencer) เช่น สถาปนิก ผู้ออกแบบ และผู้รับเหมาก่อสร้าง โดยเฉพาะในความแตกต่างทางคุณสมบัติจากผลิตภัณฑ์ที่มีอยู่ในท้องตลาด เพื่อให้เกิดการสื่อสารไปยังลูกค้าหรือผู้บริโภคให้มีความรู้ความเข้าใจในผลิตภัณฑ์และเลือกใช้อย่างเหมาะสม
- 1.4.3) เเจาะตลาดที่พร้อมจะทดลองเลือกใช้ผลิตภัณฑ์ใหม่ เช่น กลุ่มผู้ประกอบการอสังหาริมทรัพย์ หรือผู้ประกอบการรายใหญ่ เพื่อใช้เป็นตัวอย่างหรือต้นแบบของการใช้ผลิตภัณฑ์ใหม่ของบริษัท

1.4.4) ใช้กลยุทธ์การสร้างกลุ่มพันธมิตรทางการค้า (Cluster) เช่น เอเยนต์ผลิตภัณฑ์ ในการกระจายสินค้าเป็นหลักภายใต้แนวคิดการแบ่งผลประโยชน์ทางการค้า และการใช้ศักยภาพความเป็นเจ้าของพื้นที่ประสานกับศักยภาพความรู้ความชำนาญในผลิตภัณฑ์ของบริษัทสนับสนุน

1.5) การบริการหลังการขาย (Customer services)

1.5.1) จัดตั้งหน่วยงานบริการหลังการขายเพื่อรับฟังข้อคิดเห็น ข้อร้องเรียน ตลอดจนการแก้ปัญหาให้กับลูกค้าอย่างเป็นกิจจะลักษณะ มีบุคลากรที่มีความรู้ความสามารถที่แก้ไขปัญหาได้อย่างรวดเร็ว และมีประสิทธิภาพ รวมถึงมีการติดตามและประเมินความพึงพอใจของลูกค้า พร้อมรับฟังข้อเสนอแนะจากลูกค้า

1.5.2) ติดตามและประเมินผลเพื่อวิจัยผลิตภัณฑ์หลังการใช้งาน เพื่อให้ทราบถึงความแตกต่างจากคุณสมบัติที่คาดหวังและผลที่เกิดขึ้นจริง เพื่อใช้ในการพัฒนาและปรับปรุงผลิตภัณฑ์อย่างต่อเนื่อง

2) กิจกรรมสนับสนุนของบริษัทในการจัดการห่วงโซ่คุณค่าของธุรกิจ (Value Chain)

กิจกรรมสนับสนุนเพื่อขับเคลื่อนให้กิจกรรมหลักของบริษัทดำเนินไปได้อย่างต่อเนื่องมีประสิทธิภาพ ประกอบด้วย 4 กิจกรรม ได้แก่

2.1) การบริหารทรัพยากรบุคคล

บริษัทได้ตระหนักถึงความสำคัญด้านทรัพยากรบุคคลซึ่งเป็นหัวใจในการขับเคลื่อนกิจกรรมต่าง ๆ ของบริษัท ดังนั้น บริษัทจึงได้ให้ความสำคัญตั้งแต่การจัดจ้างพนักงานที่มีความรู้ ความสามารถ การบริหารค่าตอบแทนที่สามารถแข่งขัน สามารถจูงใจพนักงานได้ การส่งเสริมให้พนักงานได้รับการอบรมพัฒนาอย่างสม่ำเสมอ รวมทั้งให้โอกาสในการเติบโตก้าวหน้าในสายอาชีพ การดูแลเอาใจใส่ และการสร้างขวัญกำลังใจเป็นอย่างดี เพื่อให้พนักงานเกิดความผูกพันและเป็นส่วนหนึ่งในการพัฒนาบริษัทอย่างยั่งยืน

2.2) การจัดโครงสร้างองค์กร

การจัดโครงสร้างในองค์กรเป็นส่วนสำคัญหลักที่จะผลักดันให้เกิดการทำงานบรรลุตามแนวทางจัดการห่วงโซ่คุณค่าของธุรกิจ (Value Chain) โดยเฉพาะอย่างยิ่งการจัดตั้งหน่วยงานหรือสายงานที่รับผิดชอบโดยตรงกับภารกิจดังกล่าว เพื่อเน้นย้ำถึงการให้ความสำคัญและการจัดสรรทรัพยากรทั้งในส่วนของบุคลากรและงบประมาณ และการติดตามปัญหาและอุปสรรค ความคืบหน้า และความสำเร็จของการดำเนินงานจากผู้บริหารระดับสูง โดยการจัดโครงสร้างดังกล่าวจะต้องชัดเจน กระชับ และสามารถตอบสนองการแก้ปัญหาภายในระยะเวลาสั้นที่สุดเท่าที่จะเป็นไปได้

2.3) การพัฒนาเทคโนโลยี

บริษัทมุ่งมั่นในการสนับสนุนให้มีการนำแนวคิดเรื่องนวัตกรรมมาใช้ เพื่อให้เกิดการเปลี่ยนแปลงของกระบวนการทำงาน โดยมุ่งเน้นการนำเทคโนโลยีที่ทันสมัยทั้งในส่วนของเครื่องจักรและอุปกรณ์ที่สามารถจับต้องได้ และแนวคิดในการปรับปรุงวิธีการทำงานมาใช้เพื่อให้กระบวนการดำเนินงานมีประสิทธิภาพสูงสุด ทั้งนี้เทคโนโลยีดังกล่าวจะมีทั้งในส่วนที่จับต้องได้เช่น เครื่องจักรที่ทันสมัย ก่อผลภาวะน้อย และเทคโนโลยีที่เป็นแนวคิดในการปรับปรุงกระบวนการทำงาน ให้มีความรวดเร็ว มีประสิทธิภาพ และตอบสนองการเปลี่ยนแปลงของวิถีการดำเนินชีวิตของคนรุ่นใหม่มากขึ้น

2.4) การจัดซื้อจัดจ้าง

ด้วยความเป็นธุรกิจการผลิตขนาดใหญ่และต้องการความต่อเนื่องของสายพานการผลิต ดังนั้น จึงมุ่งเน้นการค้าในระยะยาวทั้งลูกค้าและคู่ค้า บริษัทจึงมีนโยบายที่ดำเนินการวางแผนการซื้อขายล่วงหน้าร่วมกันกับลูกค้าและคู่ค้าโดยจะให้น้ำหนักกับความร่วมมือทางธุรกิจในระยะยาวควบคู่กับนโยบายกลไกด้านราคา และที่สำคัญคือบริษัทยึดหลักในการดำเนินธุรกิจโดยคำนึงถึงจริยธรรมทางการค้า ความโปร่งใส เป็นธรรมต่อคู่ค้า รวมถึงรักษาและพัฒนาธุรกิจร่วมกับคู่ค้า และปฏิบัติตามเงื่อนไขทางการค้าที่มีต่อคู่ค้า โดยบริษัทได้จัดให้มีคำสั่งว่าด้วยการจัดซื้อจัดจ้าง และคู่มือการปฏิบัติงานเกี่ยวกับการจัดซื้อจัดจ้าง เพื่อให้การจัดซื้อจัดจ้างเป็นไปอย่างโปร่งใส และเป็นแนวทางในการปฏิบัติงานให้กับหน่วยงานที่เกี่ยวข้อง การดำเนินการจัดซื้อจัดจ้างจะต้องมีการวางแผนกิจกรรมการจัดซื้อ โดยจัดทำแผนงานโครงการและงบประมาณประจำปีนำเสนอขออนุมัติต่อคณะกรรมการบริษัท และเข้าสู่กระบวนการจัดซื้อจัดจ้างโดยมีคณะทำงานที่เกี่ยวข้องคือ คณะทำงานจัดซื้อจัดจ้าง คณะทำงานประเมินคู่ค้า อีกทั้งบริษัทจะไม่ทำธุรกรรมใด ๆ กับคู่ค้าที่มีชื่ออยู่ในฐานข้อมูลของสำนักงานป้องกันและปราบปรามการฟอกเงิน นอกจากนี้ บริษัทยังประพฤติตามกรอบกติกาการแข่งขันที่ดี ไม่ใช้วิธีการที่ไม่สุจริตเพื่อทำลายคู่ค้าหรือคู่แข่ง

3.3 การจัดการด้านความยั่งยืนในมิติสิ่งแวดล้อม

3.3.1 นโยบายและแนวปฏิบัติด้านสิ่งแวดล้อม

กลุ่มบริษัทได้ให้ความสำคัญต่อความรับผิดชอบต่อสังคมในการดูแลสิ่งแวดล้อม โดยกลุ่มบริษัทจะดำเนินการและควบคุมให้มีการปฏิบัติตามกฎหมายที่เกี่ยวข้องกับการดูแลรักษาสิ่งแวดล้อม เพื่อให้มีการหมุนเวียนการใช้ทรัพยากรร่วมกันอย่างมีประสิทธิภาพสูงสุด โดยสรุปได้ดังนี้

- 1) กลุ่มบริษัทมีแนวคิดและให้ความสำคัญกับกระบวนการผลิตสินค้า หรือการให้บริการ และมุ่งเน้นในการดูแลและพัฒนากระบวนการผลิตสินค้า โดยจะเลือกใช้วัสดุที่เป็นมิตรต่อธรรมชาติและสิ่งแวดล้อม
- 2) กลุ่มบริษัทจะนำเทคโนโลยี และขั้นตอนการผลิตที่มีมาตรฐานด้านสิ่งแวดล้อมมาใช้ โดยจะระมัดระวังดูแล และลดปริมาณในการจัดเก็บของเสียและบำบัดมลพิษก่อนปล่อยสู่ธรรมชาติ เพื่อไม่ให้เป็นอันตรายต่อพนักงาน หรือก่อให้เกิดมลภาวะต่อสิ่งแวดล้อม
- 3) กลุ่มบริษัทจะระดมทรัพยากรอย่างประหยัด และเห็นคุณค่ารวมถึงการกำหนดมาตรการประหยัดพลังงาน โดยเฉพาะอย่างยิ่งพลังงานไฟฟ้า และการนำทรัพยากรกลับมาใช้ใหม่ เช่น การใช้กระดาษที่รีไซเคิลแล้ว หรือลดการใช้กระดาษ เป็นต้น รวมถึงการให้ความรู้และฝึกอบรมพนักงานในเรื่องสิ่งแวดล้อม ความปลอดภัย และสาธารณสุข
- 4) กลุ่มบริษัทจะระดมทรัพยากรในการเพิ่มพื้นที่สีเขียวให้กับชุมชนด้วยการกำหนดให้มีสัดส่วนของพื้นที่สีเขียวในโรงงานและการปลูกป่าในพื้นที่ว่างเปล่าที่ยังไม่ได้ใช้งาน ตลอดจนการจัดเตรียมแผนฉุกเฉินเพื่อจัดการกับปัญหาที่เกี่ยวข้องกับสิ่งแวดล้อมที่อาจเกิดขึ้น รวมถึงจัดให้มีระบบการรายงานต่อหน่วยงานกำกับดูแลพื้นที่ที่เกิดเหตุการณ์ดังกล่าว

3.3.2 ผลการดำเนินงานด้านสิ่งแวดล้อม

1) การจัดการพลังงาน

- 1.1) การใช้พลังงานทดแทน เนื่องจากกระบวนการผลิตสินค้าโดยการซัพพลายเชน และการแปรรูปการขึ้นลอนสำหรับการผลิตหลังคาเมทัลชีทของบริษัทนั้น จะต้องอาศัยเครื่องจักรที่ใช้พลังงานจากกระแสไฟฟ้าค่อนข้างสูง กลุ่มบริษัทจึงมีนโยบายที่จะใช้พลังงานทดแทน หรือการผลิตกระแสไฟฟ้าโดยการใช้พลังงานจากแสงอาทิตย์ หรือระบบโซลาร์เซลล์ (Solar Cell) ขึ้น เนื่องจากกลุ่มบริษัทมีอาคารและโรงงานขนาดใหญ่หลายหลัง จึงมีความเหมาะสมที่จะติดตั้งแผงโซลาร์เซลล์ (Solar Cell) เพื่อลดการใช้พลังงานและลดต้นทุนอีกด้วย

1.2) กลุ่มบริษัทมีนโยบายในการเลือกใช้เครื่องจักร หรือเครื่องมือที่มีสายการผลิตที่มีคุณภาพสูงที่จะสามารถช่วยลดพลังงานไฟฟ้าสำหรับการผลิตและการแปรรูปสินค้าต่าง ๆ ของกลุ่มบริษัทได้ ทั้งนี้ การดำเนินการดังกล่าวอาจส่งผลให้ต้นทุนการผลิตของกลุ่มบริษัทนั้นสูงขึ้น อย่างไรก็ตาม กลุ่มบริษัทจะสามารถผลิตสินค้าที่มีมาตรฐานและมีคุณภาพมากขึ้น ซึ่งสอดคล้องกับกลยุทธ์ทางการตลาดของกลุ่มบริษัทที่มีเป้าหมายที่จะจำหน่ายสินค้าที่มีคุณภาพสูงให้แก่ผู้บริโภค

2) การจัดการน้ำ

กลุ่มบริษัทได้จัดทำมีนโยบายและแนวทางในการจัดการน้ำ อาทิ น้ำค้างที่มีประสิทธิภาพลดลง น้ำจากการล้างเครื่องจักร และน้ำผสมสารเคมี จะถูกส่งไปที่ระบบบำบัดน้ำเสีย สำหรับกากตะกอนจากระบบบำบัดน้ำเสียจะถูกส่งไปกำจัดภายนอก โดยกลุ่มบริษัทได้บำบัดน้ำเสียโดยวิธีการตามหลักวิชาการ และภายใต้ข้อกำหนดของกฎหมาย และมาตรฐานที่เทียบเท่ากับโรงงานอุตสาหกรรมในประเทศต่าง ๆ อาทิ สหรัฐอเมริกา หรือเกาหลีใต้ เป็นต้น

3) การจัดการขยะ ของเสีย และมลพิษ

กลุ่มบริษัทได้กำหนดให้มีนโยบายและแนวทางในการจัดการของเสียที่เกิดจากการผลิต โดยการคัดแยกประเภทของเสีย อาทิ เศษเหล็ก เศษโฟม สายรัด พลาสติก และกระดาษห่อคอยล์ โดยกลุ่มบริษัทจะจำหน่ายให้กับผู้ให้บริการภายนอก สำหรับไอระเหยของเคมี หรือสารเคมีที่รั่วไหล จะใช้ขั้นตอนการจัดการสารเคมี ส่วนก๊าซไอเสีย และความร้อน จะถูกส่งไปยังระบบบำบัดอากาศ เปลี่ยนให้เป็นอากาศสะอาด

ในการจัดการสารพิษจากการชุบ หรือเคลือบสีเหล็ก รวมถึงกระบวนการผลิตสินค้าในส่วนอื่น ๆ นั้น กลุ่มบริษัทได้กำจัดสารพิษโดยวิธีการตามหลักวิชาการ และภายใต้ข้อกำหนดของกฎหมาย และเลือกเครื่องจักรที่มีคุณภาพสูงเพื่อช่วยลดการก่อให้เกิดของเสียในปริมาณน้อยที่สุด

3.4 การจัดการความยั่งยืนในมิติสังคม

3.4.1 นโยบายและแนวปฏิบัติด้านสังคม

กลุ่มบริษัทได้ตระหนักถึงความสำคัญของการดำเนินธุรกิจภายใต้ความรับผิดชอบต่อสังคม (Corporate Social Responsibilities) มีความโปร่งใส และสามารถตรวจสอบได้ โดยกลุ่มบริษัทมีความมุ่งมั่นที่จะพัฒนาธุรกิจควบคู่ไปกับการดูแลเอาใจใส่ต่อผู้มีส่วนได้เสีย เศรษฐกิจ สังคม และสิ่งแวดล้อมอย่างมีคุณธรรม ทั้งนี้ กลุ่มบริษัทตั้งมั่นที่จะดำรงตนให้เป็นแบบอย่างที่ดีให้กับสังคม (Good Corporate Citizen) ในการดำเนินธุรกิจอย่างยั่งยืน และสามารถบริหารจัดการให้เติบโตได้อย่างมั่นคงและเป็นที่ยอมรับในสังคมบนพื้นฐานของจริยธรรมและหลักการกำกับดูแลกิจการที่ดี รวมถึงสามารถสร้างผลตอบแทนให้กับผู้ถือหุ้นได้อย่างมีประสิทธิภาพ โดยคำนึงถึงผลกระทบในการดำเนินธุรกิจที่มีต่อผู้ที่มีส่วนเกี่ยวข้องกับกลุ่มบริษัทในทุกด้าน โดยสรุปนโยบายและแนวปฏิบัติได้ดังนี้

1) การประกอบกิจการด้วยความเป็นธรรม

กลุ่มบริษัทจะประกอบธุรกิจด้วยความซื่อสัตย์สุจริต เป็นธรรม มีจรรยาบรรณในการดำเนินธุรกิจ รวมถึงกำหนดแนวทางในการดูแลผู้มีส่วนได้เสีย ผู้ถือหุ้น พนักงาน ลูกค้า คู่ค้า คู่สัญญา ชุมชน สังคม และสิ่งแวดล้อม รวมทั้งส่งเสริมให้เกิดการแข่งขันทางการค้าอย่างเสรีและเป็นธรรม และหลักการค้าอย่างเสมอภาคกัน โดยกลุ่มบริษัทจะหลีกเลี่ยงการดำเนินการ และพฤติกรรมต่าง ๆ ที่อาจจะก่อให้เกิดความขัดแย้งทางผลประโยชน์ โดยกลุ่มบริษัทจะรณรงค์ ส่งเสริม และปลูกจิตใต้สำนึกให้แก่กรรมการ ผู้บริหาร และบุคลากรในองค์กรทุกระดับชั้นเพื่อให้เกิดความรับผิดชอบต่อสังคม

2) การต่อต้านการทุจริตคอร์รัปชัน

กลุ่มบริษัทได้จัดให้มีการจัดทำนโยบายต่อต้านการทุจริตคอร์รัปชันไว้เป็นการเฉพาะ ซึ่งครอบคลุมเรื่องดังต่อไปนี้

- 2.1) ห้ามมิให้กรรมการ ผู้บริหารและพนักงานของกลุ่มบริษัทดำเนินการหรือยอมรับการทุจริตคอร์รัปชันในทุกรูปแบบ ทั้งทางตรงและทางอ้อม โดยครอบคลุมถึงทุกหน่วยงานที่เกี่ยวข้อง และจัดให้มีการสอบทานการปฏิบัติการตามนโยบายต่อต้านการทุจริตคอร์รัปชันอย่างสม่ำเสมอ
- 2.2) กลุ่มบริษัทจะกำหนดช่องทางการแจ้ง รวมถึงแต่งตั้งบุคลากรเพื่อตรวจสอบและติดตามเบาะแสที่มีการแจ้งเข้ามา โดยกลุ่มบริษัทจะสนับสนุนให้คู่สัญญา คู่ค้า หรือบุคคลอื่นที่ต้องปฏิบัติหน้าที่ที่เกี่ยวข้องกับกลุ่มบริษัท มีหน้าที่ต้องรายงานให้บริษัททราบถึงการละเมิดนโยบายต่อต้านการทุจริตคอร์รัปชัน
- 2.3) คณะกรรมการบริษัท คณะกรรมการบริหาร และฝ่ายจัดการ จะต้องปฏิบัติตนเป็นแบบอย่างที่ดีในการต่อต้านการทุจริตคอร์รัปชัน รวมถึงส่งเสริมและสนับสนุนนโยบายการต่อต้านการทุจริตคอร์รัปชัน และจัดให้มีการทบทวนความเหมาะสมของนโยบายและมาตรการต่าง ๆ อย่างสม่ำเสมอ เพื่อให้สอดคล้องกับการเปลี่ยนแปลงของสภาพธุรกิจ ระเบียบ ข้อบังคับ และกฎหมาย
- 2.4) ผู้ที่กระทำการทุจริตคอร์รัปชันจะต้องได้รับการพิจารณาโทษทางวินัยตามระเบียบที่บริษัทกำหนดไว้ และอาจได้รับโทษตามกฎหมาย หากการกระทำนั้นผิดกฎหมาย

3) การเคารพสิทธิมนุษยชน

กลุ่มบริษัทให้ความสำคัญกับการเคารพสิทธิมนุษยชน โดยจะสร้างความเสมอภาคและความเท่าเทียมกันทั้งภายในและภายนอกองค์กร โดยจะหมั่นตรวจตราและดูแลไม่ให้อุปการกิจของบริษัทเข้าไปมีส่วนเกี่ยวข้องกับการละเมิดสิทธิเสรีภาพของบุคคลทั้งทางตรงและทางอ้อม เช่น ไม่สนับสนุนการบังคับใช้แรงงาน (Forced Labor) การต่อต้านการใช้แรงงานเด็ก (Child Labor) เป็นต้น และส่งเสริมให้มีการเฝ้าระวังการปฏิบัติตามข้อกำหนดด้านมนุษยชนภายในธุรกิจของตน รวมถึงการกระตุ้นให้มีการปฏิบัติตามหลักสิทธิมนุษยชนตามมาตรฐานสากล โดยจะเคารพนับถือและปฏิบัติต่อผู้มีส่วนได้เสียทุกฝ่ายด้วยความเป็นธรรมและปฏิบัติต่อบุคลากรทุกคนของบริษัทด้วยความเสมอภาค นอกจากนี้ กลุ่มบริษัทจะจัดให้มีการแสดงความคิดเห็นและช่องทางในการร้องเรียน สำหรับพนักงานที่ได้รับความเสียหายจากการถูกละเมิดสิทธิอันเกิดจากการดำเนินธุรกิจของบริษัท และจะดำเนินการเยียวยาตามสมควร

4) การปฏิบัติต่อแรงงานอย่างเป็นธรรม

กลุ่มบริษัทตระหนักถึงการพัฒนาทรัพยากรมนุษย์และปฏิบัติต่อแรงงานอย่างเป็นธรรม อันเป็นปัจจัยที่จะช่วยเพิ่มมูลค่าของกิจการและเสริมสร้างความสามารถในการแข่งขันและการเจริญเติบโตอย่างยั่งยืนของกลุ่มบริษัทในอนาคต ทั้งนี้ กลุ่มบริษัทได้กำหนดนโยบายและแนวปฏิบัติโดยยึดตามพระราชบัญญัติคุ้มครองแรงงาน พ.ศ. 2541 (และที่ได้มีการแก้ไขเพิ่มเติม) โดยกำหนดให้มีนโยบายการจ่ายค่าตอบแทนทั้งในรูปแบบของเงินเดือน และโบนัสตามศักยภาพและความเหมาะสม ซึ่งรวมถึงประกันสังคม กองทุนเงินทดแทน นอกจากนี้ กลุ่มบริษัทได้จัดให้มีสวัสดิการอื่นนอกเหนือจากที่กฎหมายกำหนด เช่น การประกันสุขภาพและอุบัติเหตุให้แก่พนักงาน หรือเงินช่วยเหลือพนักงานในกรณีแต่งงานหรือบิดามารดาของพนักงานเสียชีวิต ตลอดจนจัดสภาพการทำงานที่เหมาะสม และสอดคล้องกับวัฒนธรรมประเพณีท้องถิ่น และดูแลความเป็นอยู่พนักงานให้พอเหมาะพอควรแก่ฐานะ มีนโยบายความปลอดภัยและชีวอนามัยการปฏิบัติงาน และส่งเสริมให้พนักงานมีโอกาสนี้จะมีความก้าวหน้าในหน้าที่การงานมีการพัฒนาเรียนรู้และพัฒนาทักษะในการทำงานอย่างต่อเนื่อง รวมถึงปลูกฝังทัศนคติที่ดี มีคุณธรรม จริยธรรม และการทำงานเป็นทีมแก่บุคลากร รวมถึงเปิดโอกาสให้พนักงานสามารถแสดงความคิดเห็น หรือร้องเรียนเกี่ยวกับการปฏิบัติอย่างไม่เป็นธรรมหรือการกระทำที่ไม่ถูกต้องในบริษัท รวมถึงให้การคุ้มครองพนักงานที่รายงานเรื่องดังกล่าว

5) ความรับผิดชอบต่อลูกค้าและผู้บริโภค

กลุ่มบริษัทมุ่งมั่นที่จะพัฒนาผลิตภัณฑ์ สินค้าและบริการที่มีคุณภาพสูง เพื่อก่อให้เกิดประโยชน์ต่อสังคมและสิ่งแวดล้อม เพื่อนำไปสู่การบริโภคที่ยั่งยืน เพื่อสร้างความพึงพอใจสูงสุดให้กับลูกค้า และยึดมั่นในการปฏิบัติต่อลูกค้าด้วยความรับผิดชอบต่อ ความซื่อสัตย์ และเอาใจใส่ลูกค้าเสมือนเป็นบุคลากรในครอบครัว โดยบริษัทได้กำหนดแนวทางดังต่อไปนี้

- 5.1) ผลิตสินค้าและบริการให้มีคุณภาพ ปลอดภัย และมีความหลากหลายให้กับลูกค้า โดยจะไม่ผลิตสินค้าที่เป็นอันตรายต่อสุขภาพ รวมถึงกระบวนการผลิตสินค้าหรือการบริการที่ไม่ปลอดภัย
- 5.2) กำหนดนโยบายในการสร้างสินค้าใหม่ ๆ เพื่อเสนอเป็นทางเลือกให้แก่ลูกค้า รวมถึงการให้ความรู้ ความเข้าใจเกี่ยวกับการให้บริการ และการให้ข้อมูลที่ถูกต้องเพียงพอแก่ลูกค้า
- 5.3) กำหนดนโยบายที่จะยึดมั่นในการตลาดที่เป็นธรรมและถูกต้อง เช่น การไม่โฆษณาสินค้าที่เกินกว่าความเป็นจริง การทำฉลากสินค้าที่มีข้อมูลที่ถูกต้องและครบถ้วน เป็นต้น รวมถึงจัดทำนโยบายกระตุ้นให้ผู้บริโภคและผู้ผลิตเห็นความสำคัญในการใช้สินค้าและบริการโดยคำนึงถึงสิ่งแวดล้อมและสังคมมากยิ่งขึ้น
- 5.4) จัดให้มีระบบลูกค้าสัมพันธ์ เพื่อใช้ในการสื่อสารระหว่างบริษัทกับลูกค้า โดยบริษัทจะจัดระบบการรับเรื่องร้องเรียนจากลูกค้า เพื่อที่จะตอบสนองความต้องการของลูกค้าได้อย่างรวดเร็ว
- 5.5) รักษาข้อมูลของลูกค้าไว้เป็นความลับ และจะไม่ใช้ข้อมูลดังกล่าวไปใช้ในทางที่มิชอบ

6) การมีนวัตกรรมและเผยแพร่นวัตกรรมซึ่งได้จากการดำเนินงานที่มีความรับผิดชอบต่อสังคม สิ่งแวดล้อม และผู้มีส่วนได้เสีย

กลุ่มบริษัทมีนโยบายที่จะพัฒนานวัตกรรมใหม่ ๆ ที่เป็นมิตรกับสิ่งแวดล้อมสำหรับผลิตภัณฑ์ของบริษัทต่อเนื่องในระยะยาว เพื่อสร้างความสามารถในการแข่งขันสำหรับการดำเนินธุรกิจของบริษัท เช่น การเพิ่มทางเลือกสำหรับการสร้างอาคารประหยัดพลังงาน จากผลิตภัณฑ์หลังคาเคลือบกันสนิมซุบสี เพื่อเพิ่มฉนวนกันความร้อนโพลียูรีเทน (Polyurethane: PU) ซึ่งจะช่วยลดความร้อนจากแสงอาทิตย์ และรังสี UV ได้เป็นอย่างดี โดยจะทำให้อุณหภูมิใต้หลังคาลดลงเมื่อเปรียบเทียบกับหลังคาชนิดที่ไม่มีฉนวนกันความร้อน โดยนวัตกรรมนี้ จะช่วยประหยัดค่าไฟฟ้าสำหรับเครื่องปรับอากาศภายในอาคารได้อีกด้วย

7) การร่วมพัฒนาชุมชนหรือสังคม

กลุ่มบริษัทตระหนักถึงความสำคัญในการพัฒนาชุมชนหรือสังคม โดยได้กำหนดนโยบายที่ชัดเจนในการปฏิบัติงานให้ถูกต้องและครบถ้วนตามที่กฎหมายกำหนด เพื่อลดผลกระทบต่อชุมชน เช่น การก่อสร้างโรงงาน จะต้องเป็นไปตามข้อกำหนดที่เกี่ยวกับผลกระทบต่อสิ่งแวดล้อม นอกจากนี้ กลุ่มบริษัทจะจัดให้มีการสนับสนุนกิจกรรมในชุมชนอย่างเหมาะสมและต่อเนื่อง เช่น การบริจาคให้กับโรงพยาบาลของรัฐในท้องถิ่น เป็นต้น รวมถึงส่งเสริมหน่วยงานอื่นๆ ของสังคมในการจัดกิจกรรมเพื่อรักษาและปรับปรุงคุณภาพสิ่งแวดล้อมให้ดียิ่งขึ้น

8) การดำเนินงานและการจัดทำรายงาน

กลุ่มบริษัทได้กำหนดให้มีการจัดทำรายงานเปิดเผยการดำเนินงานด้านสังคมและสิ่งแวดล้อมในรายงานประจำปี (Annual Report) ครอบคลุมการดำเนินการด้านธุรกิจ ด้านสิ่งแวดล้อม ความปลอดภัย และด้านสังคม รวมถึงจัดให้มีช่องทางเผยแพร่ข้อมูลที่หลากหลาย ให้ผู้ที่มีส่วนได้เสียสามารถเข้าถึงข้อมูลได้โดยสะดวกอีกด้วย

3.4.2 ผลการดำเนินงานด้านสังคม

โครงการสนับสนุนของขวัญ เนื่องจกวันเด็กแห่งชาติ ประจำปี 2568

ผู้รับผิดชอบโครงการ

คณะกรรมการสิ่งแวดล้อม สังคม และการกำกับดูแลกิจการ

งบประมาณโครงการ

2,000.00 บาท (สองพันบาท)

ค่าใช้จ่ายจริง

2,000.00 บาท (สองพันบาท)

ผลการดำเนินงาน

สนับสนุนขนม ของขวัญ สิ่งของต่างๆ เพื่อจัดกิจกรรมวันเด็กแห่งชาติ โดยทางบริษัทฯ จะดำเนินการจัดเตรียมของเพื่อสนับสนุนกิจกรรมวันเด็ก และเดินทางไปมอบให้กับหน่วยงานและโรงเรียน ในวันที่ 10 มกราคม 2568 และวันที่ 11 มกราคม 2568

หลักฐานประกอบของโครงการ

วันที่ 10 มกราคม 2568 และ วันที่ 11 มกราคม 2568

สถานที่ :

1. ศาลาประชาคม บริษัท เพิ่มสินสตีลเวิร์คส์ จำกัด (มหาชน)
2. โรงเรียนบ้านโคก ตำบลพันท้ายนรสิงห์ อำเภอเมืองสมุทรสาคร จังหวัดสมุทรสาคร
3. โรงเรียนวัดโคกขาม(นรสิงห์อนุสรณ์) ตำบลโคกขาม อำเภอเมืองสมุทรสาคร จังหวัดสมุทรสาคร
4. โรงเรียนวัดโสภณาราม(ปลั่งร่วมราษฎร์บำรุง) ตำบลโคกขาม ออกเภอเมืองสมุทรสาคร จังหวัดสมุทรสาคร



โครงการสนับสนุนอุปกรณ์การเรียนโรงเรียนสามหลัง

ผู้รับผิดชอบโครงการ

คณะกรรมการสิ่งแวดล้อม สังคม และการกำกับดูแล

งบประมาณโครงการ

6,500.00 บาท (หกพันห้าร้อยบาท)

ค่าใช้จ่ายจริง

6,465.00 บาท (หกพันสี่ร้อยหกสิบห้าบาท)

ผลการดำเนินงาน

สนับสนุนอุปกรณ์การเรียน กระจ่างนักเรียน เพื่อจัดกิจกรรมสนับสนุนอุปกรณ์การเรียนโรงเรียนบ้านสามหลัง ตำบลเขาโจด อำเภอสรีสวัสดิ์ จังหวัดกาญจนบุรี โดยทางบริษัทฯ จะดำเนินการจัดเตรียมของสนับสนุน และเดินทางไปมอบให้แก่หน่วยงาน และโรงเรียน ในวันอาทิตย์ที่ 23 กุมภาพันธ์ 2568

หลักฐานประกอบของโครงการ

วันที่ 23 กุมภาพันธ์ 2568

สถานที่ : โรงเรียนบ้านสามหลัง ตำบลเขาโจด อำเภอสรีสวัสดิ์ จังหวัดกาญจนบุรี



โครงการสนับสนุนการพัฒนาศักยภาพอาสาสมัครท้องถิ่นรักษ์โลก ครั้งที่ 2

ผู้รับผิดชอบโครงการ

คณะกรรมการสิ่งแวดล้อม สังคม และการกำกับดูแล

งบประมาณโครงการ

ค่าใช้จ่ายจริง

10,723.00 บาท (หนึ่งหมื่นเจ็ดร้อยยี่สิบสามบาท)

10,723.00 บาท (หนึ่งหมื่นเจ็ดร้อยยี่สิบสามบาท)

ผลการดำเนินงาน

บริษัทฯ ได้จัดทำสื่อให้กับประชาชนกลุ่มอาสาสมัครท้องถิ่นรักษ์โลก (อถล.) ภายใต้โครงการพัฒนาศักยภาพอาสาสมัครท้องถิ่นรักษ์โลก ร่วมกับองค์กรบริหารส่วนตำบลโคกขาม ซึ่งทำหน้าที่ดำเนินการจัดกิจกรรมจัดการปัญหาสิ่งแวดล้อม เช่น เก็บขยะในพื้นที่ชุมชน แก้ปัญหาผักตบชวา เก็บขยะทะเล ปลูกป่าชายเลน เป็นต้น

หลักฐานประกอบของโครงการ

วันที่ 11 มีนาคม 2568

สถานที่ : องค์การบริหารส่วนตำบลโคกขาม



โครงการสบายกาย สบายใจ สุขภาพดีไปด้วยกัน อบรมหัวข้อ “โรคติดต่อไม่เรื้อรัง” และกิจกรรมตรวจคัดกรอง มะเร็งปากมดลูก / มะเร็งลำไส้ / มะเร็งเต้านม / เบาหวาน และไวรัสตับอักเสบบี

ผู้รับผิดชอบโครงการ

คณะกรรมการสิ่งแวดล้อม สังคม และการกำกับดูแลกิจการ

งบประมาณโครงการ

ค่าใช้จ่ายจริง

ไม่มีงบประมาณ

ไม่มีค่าใช้จ่าย เนื่องจากได้รับการสนับสนุนจาก ศปช.

ผลการดำเนินงาน

ประสานงานกับเจ้าหน้าที่โรงพยาบาลสมุทรสาคร มาให้ความรู้ ความเข้าใจ และตระหนักถึงการดูแลสุขภาพตนเองอย่างถูกต้อง โดยเน้นทั้งสุขภาพกาย สุขภาพใจ และการป้องกันโรคที่พบบ่อยในสถานที่ทำงาน

หลักฐานประกอบของโครงการ

วันที่ 29 กรกฎาคม 2568

สถานที่ : หอประชุม บริษัท เติมสินสตีลเวคส์ จำกัด (มหาชน)



โครงการบริจาคโลหิตต่อชีวิตให้เพื่อนมนุษย์ ครั้งที่ 4

ผู้รับผิดชอบโครงการ

คณะกรรมการสิ่งแวดล้อม สังคม และการกำกับดูแลกิจการ

งบประมาณโครงการ

2,000.00 บาท (สองพันบาท)

ค่าใช้จ่ายจริง

2,000.00 บาท (สองพันบาท)

ผลการดำเนินงาน

บริษัทฯ ประสานงานกับทางโรงพยาบาลศิริราช เพื่อจัดหา และร่วมบริจาคโลหิต เพื่อทางโรงพยาบาลศิริราช ได้นำโลหิตที่ได้รับบริจาคในครั้งนี้ไปใช้ประโยชน์ในวงการแพทย์ เพื่อช่วยเหลือเพื่อนมนุษย์ต่อไป

หลักฐานประกอบของโครงการ

วันที่ 30 กรกฎาคม 2568

สถานที่ : หอประชุม บริษัท เติมสินสตีลเวคส์ จำกัด (มหาชน)



โครงการอบรมหลักสูตร “โรคออฟฟิศซินโดรม”

ผู้รับผิดชอบโครงการ

คณะกรรมการสิ่งแวดล้อม สังคม และการกำกับดูแลกิจการ

งบประมาณโครงการ

ค่าใช้จ่ายจริง

ไม่มีงบประมาณ

ไม่มีงบประมาณ เนื่องจากได้รับการสนับสนุนจาก ศพข.

ผลการดำเนินงาน

ทางบริษัทฯ ได้ประสานงานกับเจ้าหน้าที่โรงพยาบาลสมุทรสาคร เข้ามาให้ความรู้ ความเข้าใจ และตระหนักถึงการดูแลสุขภาพของตนเองอย่างถูกต้อง โดยเน้นทั้งสุขภาพกาย สุขภาพใจ และการป้องกันโรคที่พบบ่อยในสถานที่ทำงาน

หลักฐานประกอบของโครงการ

วันที่ 7 สิงหาคม 2568

สถานที่ : หอประชุม บริษัท เพิ่มสินสตีลเวคส์ จำกัด (มหาชน)



โครงการ Recycle LESS Bank แยกยั่งยืน คืนให้โลก

ผู้รับผิดชอบโครงการ

คณะกรรมการสิ่งแวดล้อม สังคม และการกำกับดูแลกิจการ

งบประมาณโครงการ

ไม่มีค่าใช้จ่าย

ผลการดำเนินงาน

โดยการสมัครเข้าร่วมโครงการ Recycle LESS Bank แยกยั่งยืน คืนให้โลก (ธนาคารขยะ) ผ่านองค์การบริหารส่วนตำบลโคกขาม และนำส่งข้อมูลประมาณการคัดแยกขยะแต่ละประเภทรายเดือน ซึ่งทางบริษัทฯ มีการดำเนินการมอบขยะ Recycle ให้กับโรงเรียนที่เข้าร่วมโครงการของบริษัทฯ ให้กับองค์การบริหารส่วนตำบลโคกขาม

หลักฐานประกอบของโครงการ

วันที่ 16 กันยายน 2568

สถานที่ : บริษัท ชันเทคสตีลเวคส์ จำกัด (มหาชน)



โครงการสบายกาย สบายใจ สุขภาพดีไปด้วยกัน อบรมหัวข้อ “สุขภาพจิตและการจัดการความเครียด”

ผู้รับผิดชอบโครงการ

คณะกรรมการสิ่งแวดล้อม สังคม และการกำกับดูแลกิจการ

งบประมาณโครงการ

ค่าใช้จ่ายจริง

ไม่มีงบประมาณ

ไม่มีค่าใช้จ่าย เนื่องจาก ได้รับการสนับสนุนจาก ศปช.

ผลการดำเนินงาน

ทางบริษัทฯ ได้ประสานงานกับเจ้าหน้าที่โรงพยาบาลสมุทรสาคร ให้เข้ามาให้ความรู้ ความเข้าใจ และตระหนักถึงการดูแลสุขภาพตนเองอย่างถูกต้อง โดยเน้นทั้งสุขภาพกาย สุขภาพใจ และการป้องกันโรคที่พบบ่อยในสถานที่ทำงาน

หลักฐานประกอบของโครงการ

วันที่ 11 กันยายน 2568

สถานที่ : หอประชุม บริษัท เพิ่มสินสตีลเวคส์ จำกัด (มหาชน)



4. การวิเคราะห์และคำอธิบายฝ่ายจัดการ

บริษัท ซันเทคสตีลเว็คส์ จำกัด (มหาชน) (SUNTECH) มีผลการดำเนินงานโดยรวมปี 2568 โดยมีผลขาดทุนสุทธิจำนวน 170.90 ล้านบาท ซึ่งเมื่อเปรียบเทียบกับงวดเดียวกันของปีก่อนลดลงจำนวน 89.07 ล้านบาท คิดเป็นร้อยละ 34.26 โดยมีสาเหตุหลักดังต่อไปนี้

หน่วย : ล้านบาท

ผลการประกอบการ	ปี 2568	ปี 2567	Δ %
รายได้จากการขาย และบริการ	2,022.17	2,540.28	-17.64
ต้นทุนขายและบริการ	1,931.22	2,490.10	-15.31
ขาดทุนสุทธิ	170.90	259.97	-34.26

วิเคราะห์ผลการดำเนินงาน

บริษัทมีผลขาดทุนสุทธิสำหรับปี 2568 สิ้นสุด 31 ธันวาคม 2568 จำนวน 170.90 ล้านบาท ขาดทุนลดลงจากงวดเดียวกันปี 2567 จำนวน 89.07 ล้านบาท คิดเป็นร้อยละ 34.26 โดยมีสาเหตุดังนี้

1. ด้านรายได้

ในปี 2568 บริษัทมีรายได้จากการขายและบริการ จำนวน 2,022.17 ล้านบาท ลดลงจากยอดขายในงวดเดียวกันของปี 2567 ที่มีจำนวน 2,540.28 ล้านบาท ลดลงจำนวน 518.11 ล้านบาท หรือ คิดเป็นร้อยละ 20.40 โดยเป็นผลมาจากราคาสินค้าลดลงการชะลอตัวของเศรษฐกิจและมีผลกระทบต่อธุรกิจและอุตสาหกรรมส่วนใหญ่เช่นระบบห่วงโซ่อุปทาน การใช้จ่ายของผู้บริโภคสถานการณ์ดังกล่าวมีผลกระทบต่อกิจการทางธุรกิจของกลุ่มบริษัทในส่วนที่เกี่ยวกับการขายสินค้า เนื่องจากการชะลอของอุตสาหกรรมเหล็กซึ่งส่งผลกระทบต่ออย่างมี นัยสำคัญต่อการดำเนินการ

2. ด้านค่าใช้จ่าย

- 2.1 ต้นทุนขายและบริการสำหรับปี 2568 มีจำนวน 1,931.22 ล้านบาท ลดลงจำนวน 558.88 ล้านบาท หรือ คิดเป็นร้อยละ 22.44 เมื่อเปรียบเทียบกับงวดเดียวกันของปี 2567 เนื่องจากบริษัทสามารถขายสินค้าได้น้อยลงผันแปรตามยอดขาย จึงทำให้ต้นทุนสินค้าลดลงจากงวดเดียวกันปีที่ผ่านมา
- 2.2 ค่าใช้จ่ายในการขายและบริหารสำหรับปี 2568 มีค่าใช้จ่ายในการขายและบริหาร มีจำนวน 158.19 ล้านบาท ลดลงจำนวน 29.96 ล้านบาท หรือ คิดเป็นร้อยละ 15.92 เมื่อเทียบกับงวดเดียวกันปี 2567 เนื่องจากบริษัทได้มีการบริหารจัดการเรื่องค่าใช้จ่ายที่มีประสิทธิภาพขึ้น
- 2.3 ต้นทุนทางการเงิน (ดอกเบี้ยจ่าย) สำหรับปี 2568 มีจำนวน 121.34 ล้านบาท เมื่อเทียบกับปี 2567 ซึ่งมีจำนวน 136.90 ล้านบาท ลดลงจำนวน 15.56 ล้านบาท คิดเป็นร้อยละ 11.37 เนื่องจากบริษัทมีการจ่ายชำระเงินกู้ระยะสั้นมากขึ้น จึงส่งผลทำให้ ดอกเบี้ยจ่ายลดลง

วิเคราะห์ฐานะการเงิน

สินทรัพย์

สัดส่วนสินทรัพย์ ของบริษัท และบริษัทย่อย ประกอบด้วย

หน่วย : ล้านบาท

สินทรัพย์	ณ 31 ธันวาคม 2568	ณ 31 ธันวาคม 2567	Δ %
ลูกหนี้การค้า	36.64	74.34	-50.71
สินค้าคงเหลือ	892.74	963.56	-7.35
ที่ดิน อาคาร และอุปกรณ์	1,621.69	1,721.04	-5.77
อื่น ๆ	203.21	209.81	-3.15
รวมสินทรัพย์	2,754.28	2,968.75	-7.22

ณ วันที่ 31 ธันวาคม 2568 บริษัทฯ มีสินทรัพย์ 2,754.28 ล้านบาท ลดลงจำนวน 714.47 ล้านบาท หรือคิดเป็นร้อยละ 7.22 เมื่อเปรียบเทียบกับปี 2567 เป็นการลดลงของ ลูกหนี้การค้า และสินค้าคงเหลือ ในปี 2568 มีลูกหนี้การค้าจำนวน 36.64 ล้านบาท ลดลงจำนวน 37.70 ล้านบาท คิดเป็นร้อยละ 50.71 สินค้าคงเหลือมีจำนวน 892.74 ล้านบาท ลดลงจำนวน 70.82 ล้านบาท คิดเป็นร้อยละ 7.35 เกิดจากการชะลอการสั่งซื้อสินค้าของกลุ่มบริษัท รวมถึงการทยอยขายสินค้าออกทั้งภายในประเทศและส่งออกต่างประเทศของบริษัทย่อย

ที่ดิน อาคารและอุปกรณ์ - สฤทธิ รวมเป็นจำนวนเงิน 1,621.69 ล้านบาท ลดลงจำนวน 99.35 ล้านบาท คิดเป็นร้อยละ 5.77 ส่วนใหญ่เป็นการลดลงของค่าเสื่อมราคาของสินทรัพย์

หนี้สิน และแหล่งที่มาของเงินทุน

สัดส่วนของหนี้สินและส่วนของผู้ถือหุ้นของบริษัทและบริษัทย่อยประกอบด้วย

หน่วย : ล้านบาท

หนี้สิน และส่วนของผู้ถือหุ้น	ณ 31 ธันวาคม 2568	ณ 31 ธันวาคม 2567	Δ %
เงินกู้ยืมและสินเชื่อระยะสั้น	1,497.86	1,573.56	-4.81
เจ้าหนี้การค้า	217.58	221.48	-1.76
เงินกู้ระยะยาว	155.58	31.72	+390.48
หนี้สินอื่น ๆ	742.24	930.10	-20.20
ส่วนของผู้ถือหุ้น	136.16	202.74	-32.93
ส่วนของผู้มีส่วนได้เสียที่ไม่มีอำนาจควบคุม	4.86	9.15	-44.92
รวมหนี้สิน และ ส่วนของผู้ถือหุ้น	2,754.28	2,968.75	-7.22

หนี้สิน

ณ วันที่ 31 ธันวาคม 2568 บริษัทมีจำนวนหนี้สินทั้งหมดเป็นจำนวนเงิน 2,613.26 ล้านบาท ลดลงจำนวน 143.60 ล้านบาท คิดเป็นร้อยละ 5.21 สืบเนื่องมาจากบริษัทมีการจ่ายชำระเงินกู้ยืมเงินระยะสั้น จึงทำให้หนี้สินลดลง

เจ้าหนี้การค้า ณ วันที่ 31 ธันวาคม 2568 บริษัทมีเจ้าหนี้ จำนวน 217.58 ล้านบาท ลดลงจำนวน 3.90 ล้านบาท คิดเป็นร้อยละ 1.76 เกิดจากการสั่งซื้อที่ลดลง

ส่วนของผู้ถือหุ้น

ส่วนของผู้ถือหุ้น ณ วันที่ 31 ธันวาคม 2568 มีจำนวน 141.02 ล้านบาท ลดลงจำนวน 70.87 ล้านบาท คิดเป็นร้อยละ 33.45 เมื่อเทียบกับปี 2567 สาเหตุหลักเนื่องจากผลขาดทุนจากการดำเนินงานสำหรับปี 2568 จึงส่งผลทำให้มีส่วนของผู้ถือหุ้นลดลงจากปี 2567

5. ข้อมูลทั่วไปและข้อมูลสำคัญอื่น

5.1 ข้อพิพาททางกฎหมาย

ณ วันที่ 31 ธันวาคม 2568 บริษัทและบริษัทย่อยไม่มีข้อพิพาททางกฎหมายที่อาจมีผลกระทบต่อสินทรัพย์ของบริษัทหรือบริษัทย่อยเกินกว่าร้อยละ 5 ของส่วนของผู้ถือหุ้นตามงบการเงินประจำปี 2568 สิ้นสุดวันที่ 31 ธันวาคม 2568 และไม่มีข้อพิพาททางกฎหมายอื่นใดที่อาจก่อให้เกิดผลกระทบต่อการดำเนินธุรกิจของบริษัทหรือบริษัทย่อยอย่างมีนัยสำคัญ รวมถึงไม่มีข้อพิพาททางกฎหมายอื่นใดที่ไม่ได้เกิดจากการประกอบธุรกิจโดยปกติของบริษัทหรือบริษัทย่อย

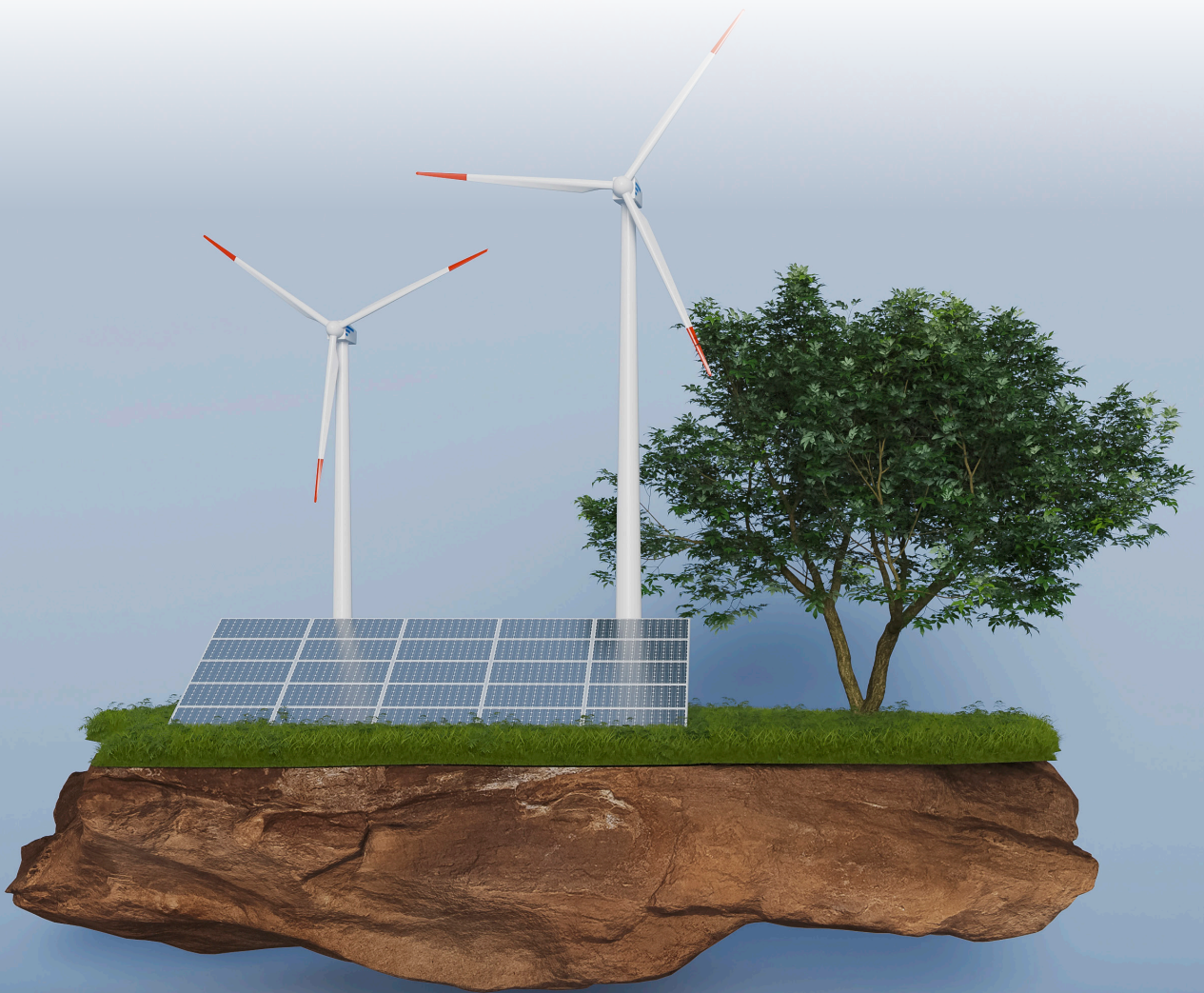

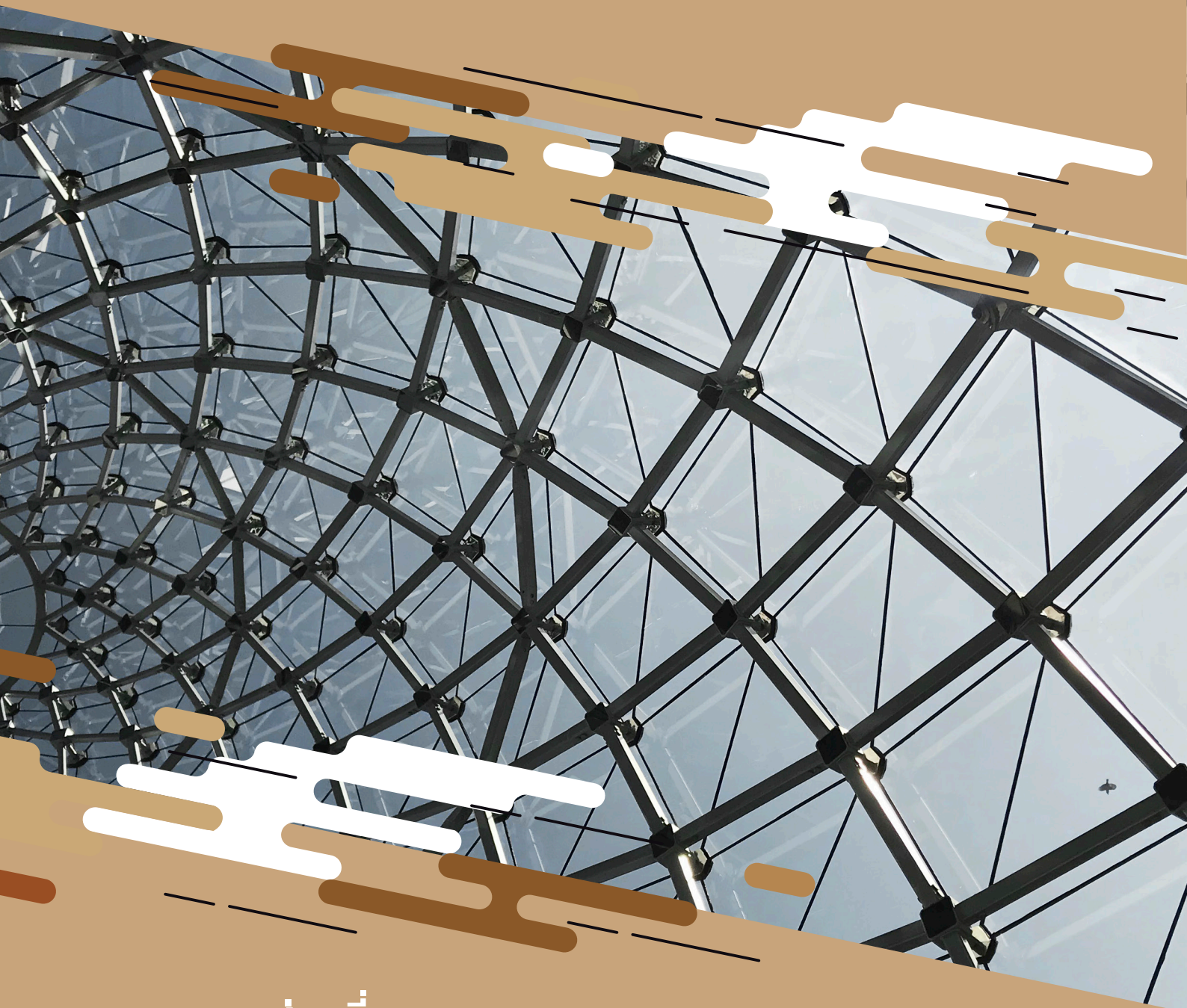

ส่วนที่

2

การทำกับดักแลกิจการ

6. นโยบายการกำกับดูแลกิจการที่ดี

6.1 ภาพรวมของนโยบายและแนวปฏิบัติการกำกับดูแลกิจการ

บริษัทตระหนักถึงความสำคัญของการกำกับดูแลกิจการที่ดี และเชื่อว่าการกำกับดูแลกิจการที่ดีจะช่วยให้การบริหารงานของบริษัทมีความโปร่งใส มีประสิทธิภาพ และช่วยให้บริษัทสามารถเติบโตได้อย่างยั่งยืน ดังนั้น บริษัทจึงเห็นควรให้มีการจัดทำหลักการกำกับดูแลกิจการที่ดีของบริษัท (Corporate Good Governance) ขึ้น โดยยึดตามแนวทางหลักการกำกับดูแลกิจการที่ดีสำหรับบริษัทจดทะเบียน ปี 2560 ของสำนักงานคณะกรรมการกำกับหลักทรัพย์และตลาดหลักทรัพย์ (“สำนักงาน ก.ล.ต.”) เพื่อใช้เป็นแนวทางสำหรับคณะกรรมการบริษัทในการกำกับดูแลให้กิจการมีผลประกอบการที่ดีในระยะยาว น่าเชื่อถือสำหรับผู้ถือหุ้น และนักลงทุน ในฐานะที่เป็นบริษัทจดทะเบียนในตลาดหลักทรัพย์แห่งประเทศไทย (“ตลาดหลักทรัพย์ฯ”) ในการนี้ บริษัทมุ่งหมายที่จะประกอบธุรกิจอย่างมีประสิทธิภาพ มีจริยธรรมในการดำเนินงาน ประกอบธุรกิจที่เป็นประโยชน์ต่อสังคม พัฒนา หรือลดผลกระทบต่อสิ่งแวดล้อม รวมถึงสามารถปรับตัวให้เหมาะสมกับการเปลี่ยนแปลงของสภาพธุรกิจได้ โดยคณะกรรมการบริษัทได้ให้ความสำคัญต่อการปฏิบัติตามหลักการกำกับดูแลกิจการที่ดี โดยครอบคลุมหลักปฏิบัติตามหลักการกำกับดูแลกิจการ (Corporate Governance) 8 หลักปฏิบัติ

6.1.1 นโยบายและแนวปฏิบัติเกี่ยวกับคณะกรรมการ

6.1.1.1 การสรรหาและกำหนดค่าตอบแทนกรรมการและผู้บริหาร

บริษัทได้ตระหนักถึงความสำคัญของการปฏิบัติตามนโยบายการกำกับดูแลกิจการที่ดี คณะกรรมการบริษัทจึงมีมติแต่งตั้งคณะกรรมการสรรหาและกำหนดค่าตอบแทนขึ้น เพื่อทำหน้าที่ในการพิจารณาหลักเกณฑ์และรูปแบบในการสรรหาและคัดเลือกบุคลากรเพื่อเข้ารับการเสนอชื่อเป็นกรรมการ กรรมการชดเชย ประธานเจ้าหน้าที่บริหาร และผู้บริหารระดับสูง ด้วยความโปร่งใส รวมถึงการพิจารณาค่าตอบแทนให้แก่กรรมการ กรรมการชดเชย ประธานเจ้าหน้าที่บริหาร และผู้บริหารระดับสูงด้วยความเป็นธรรม สมเหตุสมผล และสอดคล้องกับผลประกอบการของบริษัท ทั้งนี้ เพื่อให้ค่าตอบแทนดังกล่าวอยู่ในระดับที่เหมาะสมและสามารถแข่งขันได้ในตลาดและอุตสาหกรรมซึ่งประกอบธุรกิจเดียวกัน

คณะกรรมการบริษัทเป็นผู้แต่งตั้งคณะกรรมการสรรหาและกำหนดค่าตอบแทน โดยประกอบด้วยกรรมการบริษัทอย่างน้อย 3 คน ทั้งนี้ ประธานกรรมการสรรหาและกำหนดค่าตอบแทน รวมถึงสมาชิกส่วนใหญ่ของคณะกรรมการสรรหาและกำหนดค่าตอบแทนจะต้องเป็นกรรมการอิสระ เพื่อให้สามารถปฏิบัติหน้าที่และแสดงความคิดเห็นได้อย่างเป็นอิสระ โดยมีหน้าที่พิจารณานำเสนอโครงสร้างองค์ประกอบ และคุณสมบัติของคณะกรรมการบริษัท และคณะกรรมการชดเชยต่าง ๆ รวมทั้งพิจารณาหลักเกณฑ์ กระบวนการในการสรรหา และเสนอชื่อบุคคลที่มีคุณสมบัติต่อที่ประชุมคณะกรรมการบริษัท และพิจารณากำหนดหลักเกณฑ์การประเมินผลการทำงานของกรรมการ กรรมการชดเชย และประธานเจ้าหน้าที่บริหาร รวมถึงพิจารณาหลักเกณฑ์ค่าตอบแทนของกรรมการบริษัท กรรมการชดเชย ประธานเจ้าหน้าที่บริหาร และผู้บริหารระดับสูง เพื่อเสนอต่อคณะกรรมการบริษัท และ/หรือเสนอผู้ถือหุ้นพิจารณาอนุมัติต่อไป (แล้วแต่กรณี)

6.1.1.2 ความเป็นอิสระของคณะกรรมการจากฝ่ายจัดการ

คณะกรรมการบริษัทประกอบด้วยกรรมการอิสระอย่างน้อย 1 ใน 3 ของจำนวนกรรมการทั้งหมด แต่ต้องมีจำนวนไม่น้อยกว่า 3 คน โดยคณะกรรมการบริษัทเลือกกรรมการหนึ่งคนเพื่อดำรงตำแหน่งเป็นประธานกรรมการบริษัท ในกรณีที่คณะกรรมการบริษัทพิจารณาเห็นสมควร คณะกรรมการบริษัทอาจเลือกกรรมการบริษัทคนหนึ่งหรือหลายคนเป็นรองประธานกรรมการบริษัทก็ได้ ทั้งนี้ ประธานกรรมการบริษัทจะต้องไม่เป็นบุคคลเดียวกับประธานเจ้าหน้าที่บริหาร เพื่อเป็นการถ่วงดุลอำนาจในการดำเนินงาน และเป็นการแบ่งแยกบทบาทหน้าที่กันอย่างชัดเจน

กรรมการที่มาจากบุคคลภายนอก จะต้องเป็นผู้เชี่ยวชาญ มีความรู้ความสามารถ เหมาะสมกับธุรกิจของบริษัท และไม่มีความสัมพันธ์ในเชิงเครือญาติกับผู้ถือหุ้นรายใหญ่ ทั้งนี้ บุคคลซึ่งจะมาดำรงตำแหน่งเป็นกรรมการบริษัทจะต้องมีความเป็นอิสระอย่างแท้จริงจากฝ่ายบริหาร และไม่มีความสัมพันธ์ทางธุรกิจหรือความสัมพันธ์อื่นใด อันอาจมีอิทธิพลต่อการใช้ดุลพินิจอย่างเป็นอิสระ โดยผู้ที่ได้รับคัดเลือกเป็นกรรมการอิสระจะต้องมีคุณสมบัติเกี่ยวกับความเป็นอิสระตามที่บริษัท และประกาศคณะกรรมการกำกับตลาดทุนกำหนด โดยจะต้องเป็นบุคคลที่สามารถดูแลผลประโยชน์ของผู้ถือหุ้นทุกรายได้อย่างเท่าเทียมกัน เพื่อป้องกันความขัดแย้งทางผลประโยชน์ และสามารถเข้าร่วมประชุมคณะกรรมการบริษัทโดยให้ความเห็นอย่างเป็นอิสระได้

6.1.1.3 นโยบายการกำกับดูแลและการบริหารจัดการบริษัทย่อยและบริษัทร่วม

บริษัทกำหนดนโยบายการกำกับดูแลกิจการของบริษัทย่อยและบริษัทร่วม โดยมีวัตถุประสงค์เพื่อกำหนดมาตรการและกลไกทั้งทางตรงและทางอ้อม เพื่อให้บริษัทสามารถกำกับดูแลและบริหารจัดการกิจการของบริษัทย่อยและบริษัทร่วมได้อย่างมีประสิทธิภาพ โดยคณะกรรมการบริษัทมีหน้าที่กำกับดูแลการจัดการและรับผิดชอบการดำเนินงานของบริษัทย่อยและบริษัทร่วม เพื่อให้เป็นไปตามเป้าหมาย ทิศทางการเติบโตของธุรกิจ และแผนกลยุทธ์ของบริษัท รวมถึงกฎหมายบริษัทมหาชน โดยสรุปได้ ดังนี้

1. บริษัทจะพิจารณาส่งบุคคลเพื่อเป็นตัวแทนของบริษัท เข้าไปเป็นกรรมการ ผู้บริหาร หรือผู้มีอำนาจควบคุมในบริษัทย่อยและบริษัทร่วม ตามสัดส่วนการถือหุ้นในแต่ละบริษัท เพื่อทำหน้าที่กำกับดูแลให้บริษัทย่อยและบริษัทร่วม ดำเนินการให้สอดคล้องกับกฎหมาย นโยบายการกำกับดูแลกิจการที่ดี รวมทั้งนโยบายอื่น ๆ ของบริษัท อย่างไรก็ตาม การส่งตัวแทนของบริษัทเข้าไปเป็นกรรมการในแต่ละบริษัทย่อยและบริษัทร่วม จะต้องได้รับการพิจารณาและเห็นชอบโดยที่ประชุมคณะกรรมการบริษัท โดยคำนึงถึงความเหมาะสมของแต่ละบริษัท
2. หากการเข้าทำรายการ หรือการดำเนินการใด ๆ ของบริษัทย่อยเข้าข่ายเป็นการได้มาหรือจำหน่ายไปซึ่งทรัพย์สินตามประกาศรายการได้มาหรือจำหน่ายไปซึ่งสินทรัพย์ หรือรายการที่เกี่ยวข้องกันตามประกาศรายการที่เกี่ยวข้องกันที่เกี่ยวข้อง ซึ่งส่งผลให้บริษัทมีหน้าที่ต้องขออนุมัติที่ประชุมคณะกรรมการของบริษัท และ/หรือ ขออนุมัติจากที่ประชุมผู้ถือหุ้นของบริษัท และ/หรือ ขออนุมัติจากหน่วยงานที่เกี่ยวข้องตามกฎหมายก่อนการเข้าทำรายการดังกล่าว บริษัทย่อยจะเข้าทำรายการหรือดำเนินการนั้นได้ต่อเมื่อได้รับอนุมัติจากที่ประชุมคณะกรรมการของบริษัท และ/หรือที่ประชุมผู้ถือหุ้นของบริษัท และ/หรือ หน่วยงานที่เกี่ยวข้อง (แล้วแต่กรณี) เป็นที่เรียบร้อยแล้ว

ทั้งนี้ การทำรายการที่เกี่ยวข้องกันระหว่างบริษัท และบริษัทย่อยและบริษัทร่วม จะต้องเป็นไปตามเหตุผลทางธุรกิจ และเป็นไปตามราคาตลาดที่มีเหตุผลและหลักการสนับสนุนอย่างชัดเจน รวมถึงบริษัทจะต้องจัดให้มีการเปิดเผยการทำรายการดังกล่าวในงบการเงินทุกครั้งตามมาตรฐานการสอบบัญชีของบริษัทในตลาดหลักทรัพย์ฯ โดยบริษัทจะเปิดเผยข้อมูลของบุคคลที่เกี่ยวข้องทั้งสองฝ่ายเพื่อป้องกันการเกิดความขัดแย้งทางผลประโยชน์ที่อาจเกิดขึ้น

3. คณะกรรมการและผู้บริหารของบริษัทย่อยและบริษัทร่วม มีหน้าที่และความรับผิดชอบในการเปิดเผยข้อมูลเกี่ยวกับฐานะทางการเงิน และผลการดำเนินงานให้บริษัททราบ โดยกำหนดให้นำประกาศที่เกี่ยวข้องของคณะกรรมการกำกับตลาดทุน และประกาศคณะกรรมการตลาดหลักทรัพย์ฯ มาใช้บังคับโดยอนุโลม รวมทั้งเปิดเผยและนำส่งข้อมูลส่วนได้เสียของตนและบุคคลที่มีความเกี่ยวข้องหรือการทำธุรกรรมในลักษณะที่อาจก่อให้เกิดความขัดแย้งทางผลประโยชน์ ให้แก่คณะกรรมการบริษัททราบ และหลีกเลี่ยงการทำรายการที่อาจก่อให้เกิดความขัดแย้งทางผลประโยชน์นั้น

- บริษัทจะกำหนดแผนงานและการดำเนินการที่จำเป็น เพื่อให้มั่นใจได้ว่าบริษัทย่อยและบริษัทร่วม มีการเปิดเผยข้อมูลเกี่ยวกับผลการดำเนินงานและฐานะทางการเงินให้แก่บริษัทแม่ โดยบริษัทจะดำเนินการที่จำเป็นและติดตามให้บริษัทย่อยและบริษัทร่วมมีระบบในการเปิดเผยข้อมูลและระบบการควบคุมภายในที่เพียงพอและเหมาะสมในการดำเนินธุรกิจ

6.1.2 นโยบายและแนวปฏิบัติเกี่ยวกับผู้ถือหุ้นและผู้มีส่วนได้เสีย

6.1.2.1 ตระหนักถึงบทบาทและความรับผิดชอบของคณะกรรมการในฐานะผู้นำองค์กรที่สร้างคุณค่าให้แก่กิจการอย่างยั่งยืน

คณะกรรมการบริษัทควรเข้าใจถึงบทบาท และตระหนักถึงความรับผิดชอบในฐานะผู้นำที่ต้องกำกับดูแลให้องค์กรมีการบริหารจัดการที่ดี ซึ่งครอบคลุมถึงการกำหนดวัตถุประสงค์และเป้าหมายของกิจการ กำหนดกลยุทธ์ นโยบายในการทำงาน ตลอดจนการจัดสรรทรัพยากรสำคัญเพื่อให้บรรลุวัตถุประสงค์ และเป้าหมาย รวมถึงติดตาม ประเมินผล และดูแลการรายงานผลการดำเนินงาน

ในการสร้างคุณค่าให้แก่กิจการอย่างยั่งยืน คณะกรรมการบริษัทจะต้องกำกับดูแลกิจการให้นำไปสู่เป้าหมาย โดยมุ่งหวังให้กิจการสามารถแข่งขันในธุรกิจได้ มีผลการประกอบการที่ดีในระยะยาว ภายใต้การประกอบธุรกิจอย่างมีจริยธรรม เคารพสิทธิและมีความรับผิดชอบต่อผู้ถือหุ้นและผู้มีส่วนได้เสีย เช่น ลูกค้า คู่ค้า โดยการดำเนินธุรกิจนั้นจะต้องเป็นประโยชน์ต่อสังคม และคำนึงถึงผลกระทบที่มีต่อสิ่งแวดล้อม นอกจากนี้ ยังช่วยให้องค์กรสามารถที่จะปรับตัวได้ภายใต้การเปลี่ยนแปลงของสภาพธุรกิจอีกด้วย

คณะกรรมการบริษัทจะต้องปฏิบัติหน้าที่ด้วยความระมัดระวัง (duty of care) และซื่อสัตย์สุจริต ต่อบริษัท (duty of loyalty) และดูแลให้การดำเนินงานเป็นไปตามกฎหมาย ข้อบังคับ และมติที่ประชุมผู้ถือหุ้น ตลอดจนนโยบายหรือแนวทางที่ได้กำหนดไว้ รวมทั้งมีกระบวนการอนุมัติการดำเนินงานที่สำคัญ เช่น การลงทุน การทำธุรกรรมที่มีผลกระทบต่อบริษัทอย่างมีนัยสำคัญ การทำรายการกับบุคคลที่เกี่ยวข้องกัน การได้มา/จำหน่ายไปซึ่งทรัพย์สิน การจ่ายเงินปันผล เป็นต้นให้เป็นไปตามที่กฎหมายกำหนด

6.1.2.2 กำหนดวัตถุประสงค์และเป้าหมายหลักของกิจการที่เป็นไปเพื่อความยั่งยืน

คณะกรรมการบริษัทต้องกำหนด หรือดูแลให้วัตถุประสงค์ และเป้าหมายหลักของบริษัท (Objectives) เป็นไปเพื่อความยั่งยืน โดยมีวัตถุประสงค์และเป้าหมายที่สอดคล้องกับการสร้างคุณค่าให้แก่กิจการ (Value Creation) ลูกค้า คู่ค้า ตลอดจนผู้มีส่วนได้เสียอื่นและสังคมโดยรวม ในการบรรลุวัตถุประสงค์หรือเป้าหมายหลัก คณะกรรมการบริษัทจะกำหนดรูปแบบธุรกิจ (Business Model) ที่สามารถสร้างคุณค่าให้แก่บริษัท ผู้มีส่วนได้เสีย และสังคมโดยรวมควบคู่กันไป

คณะกรรมการจะส่งเสริมการสื่อสาร และเสริมสร้างให้วัตถุประสงค์และเป้าหมายหลักขององค์กรสะท้อนอยู่ในการตัดสินใจและการดำเนินงานของบุคลากรในทุกระดับการตัดสินใจใด ๆ จะนำเอาวัตถุประสงค์และเป้าหมายหลักขององค์กรเป็นตัวตั้ง โดยมีการพิจารณาถึงความเสี่ยงและผลกระทบที่จะเกิดขึ้นกับองค์กร สังคม ชุมชน และสิ่งแวดล้อม จนกลายเป็นวัฒนธรรมองค์กร

6.1.2.3 รักษาความน่าเชื่อถือทางการเงินและการเปิดเผยข้อมูล

จัดทำรายงานทางการเงินและการเปิดเผยข้อมูลสำคัญต่าง ๆ เป็นไปอย่างถูกต้อง เพียงพอ และทันเวลา และเป็นไปตามกฎเกณฑ์ มาตรฐาน และแนวปฏิบัติที่เกี่ยวข้อง ติดตามดูแลความเพียงพอของสภาพคล่องทางการเงินและความสามารถในการชำระหนี้ ในภาวะที่บริษัทประสบปัญหาทางการเงิน หรือมีแนวโน้มจะประสบปัญหา คณะกรรมการบริษัทต้องมั่นใจว่าทางบริษัทมีแผนการในการแก้ไขปัญหา หรือมีกลไกอื่นที่จะสามารถแก้ไขปัญหาทางการเงินได้ โดยคำนึงถึงสิทธิของผู้มีส่วนได้เสีย

นอกจากนี้ ให้ฝ่ายจัดการจัดให้มีหน่วยงาน หรือรับผิดชอบงานนักลงทุนสัมพันธ์ ที่ทำหน้าที่ในการสื่อสารกับผู้ถือหุ้น และมีส่วนได้เสียอื่น เช่น นักลงทุน นักวิเคราะห์ ให้เป็นไปอย่างเหมาะสม เท่าเทียมกันและทันเวลา และคณะกรรมการบริษัทควรส่งเสริมให้มีการนำเทคโนโลยีสารสนเทศมาใช้ในการเผยแพร่ข้อมูล

6.1.2.4 สันับสนุนการมีส่วนร่วมและการสื่อสารกับผู้ถือหุ้น

คณะกรรมการบริษัทจะดูแลให้มั่นใจว่า ผู้ถือหุ้นมีส่วนร่วมในการตัดสินใจในเรื่องสำคัญของบริษัท และดูแลให้หนังสือเชิญประชุมผู้ถือหุ้นมีข้อมูลที่ถูกต้อง ครบถ้วน และเพียงพอต่อการใช้สิทธิของผู้ถือหุ้น คณะกรรมการบริษัท

จะดูแลให้การประชุมผู้ถือหุ้นเป็นไปด้วยความเรียบร้อย โปร่งใสมีประสิทธิภาพ และเอื้อให้ผู้ถือหุ้นสามารถใช้สิทธิของตนเองได้ ไม่ให้มีการกระทำใด ๆ ที่เป็นการจำกัดโอกาสการเข้าประชุม หรือสร้างภาระให้ผู้ถือหุ้นจนเกินควร เช่น ไม่ควรกำหนดให้ผู้ถือหุ้น หรือผู้รับมอบฉันทะต้องนำเอกสาร หรือหลักฐานแสดงตนเกินกว่าที่กำหนดไว้ในแนวทางปฏิบัติของหน่วยงานกำกับดูแลที่เกี่ยวข้อง

ประธานกรรมการจะเป็นประธานที่ประชุมผู้ถือหุ้น มีหน้าที่ดูแลให้การประชุมให้เป็นไปตามกฎหมาย และกฎเกณฑ์ที่เกี่ยวข้อง และข้อบังคับของบริษัทจัดสรรเวลาสำหรับแต่ละวาระการประชุมที่กำหนดไว้ในหนังสือเชิญประชุมอย่างเหมาะสม และเปิดโอกาสให้ผู้ถือหุ้นแสดงความเห็นและตั้งคำถามต่อที่ประชุมในเรื่องที่เกี่ยวข้องกับบริษัทได้ เพื่อให้ผู้ถือหุ้นสามารถร่วมตัดสินใจในเรื่องสำคัญได้ กรรมการในฐานะผู้เข้าร่วมประชุมและในฐานะผู้ถือหุ้นจะไม่เพิ่มวาระการประชุมที่ไม่ได้แจ้งเป็นการล่วงหน้าโดยไม่จำเป็น โดยเฉพาะวาระสำคัญที่ผู้ถือหุ้นต้องใช้เวลาในการศึกษาข้อมูลก่อนตัดสินใจ คณะกรรมการบริษัทจะดูแลให้การเปิดเผยมติที่ประชุม และการจัดทำรายงานการประชุมผู้ถือหุ้นเป็นไปอย่างถูกต้องและครบถ้วน

6.1.2.5 นโยบายการป้องกันความขัดแย้งทางผลประโยชน์

บริษัทกำหนดนโยบายป้องกันความขัดแย้งทางผลประโยชน์บนหลักการที่ว่า การตัดสินใจใดๆ ในการเข้าทำธุรกรรมหรือรายการใด ๆ ของบริษัทจะต้องเป็นไปเพื่อประโยชน์สูงสุดของบริษัท และผู้ถือหุ้น โดยบุคลากรของบริษัท ซึ่งรวมถึงกรรมการ ผู้บริหาร และพนักงานจะไม่ใช้โอกาสในฐานะที่ตนกระทำหน้าที่เป็นบุคลากรของบริษัท เพื่อแสวงหาประโยชน์เพื่อตนเองและพวกพ้องไม่ว่าจะเป็นด้านการเงินหรือด้านอื่นใดก็ตาม และต้องพยายามหลีกเลี่ยงไม่ให้เกิดการเข้าไปเกี่ยวข้องในกิจกรรมที่อาจก่อให้เกิดความขัดแย้งทางผลประโยชน์ ทั้งนี้ การทำธุรกิจใด ๆ ทั้งในนามส่วนตัว หรือในนามนิติบุคคลที่ตนมีส่วนได้ส่วนเสียที่เกี่ยวข้องกับบริษัท จะต้องเปิดเผยรายการดังกล่าวตามหลักเกณฑ์ที่บริษัทกำหนด และเป็นหน้าที่ของกรรมการ ผู้บริหาร และพนักงานที่จะต้องรักษาผลประโยชน์อันชอบธรรมของบริษัท โดยจำกัดขอบเขตแห่งเสรีภาพในกิจกรรมต่าง ๆ ของกรรมการ ผู้บริหาร และพนักงานให้น้อยที่สุด โดยมีแนวทางปฏิบัติดังนี้

1. กรรมการ ผู้บริหาร และพนักงานพึงละเว้นการประกอบกิจการอันมีสภาพเดียวกัน และเป็น การแข่งขันกับกิจการของบริษัทไม่ว่าจะเพื่อประโยชน์ส่วนตัวหรือผู้อื่น ซึ่งอาจเป็นผลเสียหาย ต่อบริษัท ไม่ว่าจะโดยตรงหรืออ้อม หรือเข้าเป็นหุ้นส่วน หรือผู้ถือหุ้นที่มีอำนาจตัดสินใจ หรือ กรรมการ หรือผู้บริหารในกิจการที่มีลักษณะเดียวกันและเป็นการแข่งขันกับธุรกิจของบริษัทอย่างมี นัยสำคัญ เว้นแต่จะสามารถแสดงได้ว่ามีกลไกที่จะทำให้เชื่อมั่นได้ว่าการดำเนินการดังกล่าว จะไม่ส่งผลกระทบต่อบริษัท รวมทั้งจะมีมาตรการที่เป็นไปเพื่อประโยชน์ที่ดีที่สุดของบริษัท และผู้ถือหุ้นโดยรวมซึ่งในกรณีนี้ให้กรรมการ ผู้บริหาร และพนักงานรายงานให้เลขานุการบริษัท ทราบทันที

2. กรรมการและผู้บริหาร ควรจะเปิดเผยรายการธุรกิจหรือกิจการที่ประกอบขึ้นเป็นส่วนตัว หรือกับครอบครัว หรือญาติพี่น้อง หรือผู้อยู่ในอุปการะที่อาจก่อให้เกิดความขัดแย้งผลประโยชน์ทางธุรกิจกับบริษัทได้ เช่น การร่วมลงทุนหรือมีผลประโยชน์กับผู้ค้าที่ประกอบธุรกิจกับบริษัท หรือลูกค้าของบริษัท การดำรงตำแหน่งใด ๆ หรือแม้แต่การเป็นที่ปรึกษาของผู้ค้าที่ประกอบธุรกิจกับบริษัท หรือลูกค้าของบริษัท การทำการค้าสินค้าหรือการให้บริการกับบริษัทโดยตรง
3. กรรมการ ผู้บริหาร และพนักงานของบริษัทต้องหลีกเลี่ยงการทำรายการที่เกี่ยวข้องกับตนเองที่อาจก่อให้เกิดความขัดแย้งทางผลประโยชน์กับบริษัท หากจำเป็นต้องทำเพื่อประโยชน์ของบริษัท การกระทำและการตัดสินใจใด ๆ ของกรรมการ ผู้บริหาร และพนักงานของบริษัทจะต้องปราศจากอิทธิพลของความต้องการส่วนตัว หรือของบุคคลที่เกี่ยวข้องกับบุคคลากรนั้น ๆ ไม่ว่าจะโดยสายเลือด หรือของบุคคลอื่นที่รู้จักส่วนตัวเป็นการเฉพาะและใช้ราคาที่ยุติธรรม เหมาะสม เสมือนทำรายการกับบุคคลภายนอก ทั้งนี้ เมื่อต้องตัดสินใจหรืออนุมัติรายการที่อาจมีความขัดแย้งทางผลประโยชน์ ให้รายงานผู้บังคับบัญชาในการอนุมัติ และให้ถอนตัวจากการมีส่วนร่วมในรายการนั้น ๆ
4. กรรมการ ผู้บริหาร และพนักงานของบริษัทต้องไม่ประกอบธุรกิจหรือมีส่วนร่วมในธุรกิจใดที่เป็นการแข่งขันกับบริษัท หรือเข้าเป็นหุ้นส่วน หรือผู้ถือหุ้นที่มีอำนาจตัดสินใจ หรือผู้บริหาร หรือกรรมการ ในกิจการที่เป็นการแข่งขัน หรือมีลักษณะเดียวกันกับบริษัท ไม่ว่าจะบุคลากรของบริษัทดังกล่าวจะได้รับประโยชน์โดยตรง หรือโดยอ้อมก็ตาม
5. กรรมการ ผู้บริหาร และพนักงานของบริษัทต้องไม่ให้หรือใช้ข้อมูลภายในของบริษัท เพื่อประโยชน์ของตนและบุคคลอื่นไม่ว่าจะทำให้บริษัท ได้รับความเสียหายหรือไม่ก็ตาม รวมถึงจะต้องปฏิบัติตามนโยบายเกี่ยวกับการใช้ข้อมูลภายในของบริษัทโดยเคร่งครัด
6. กรรมการและผู้บริหารต้องงดออกเสียงลงคะแนน หรือต้องไม่มีส่วนร่วมในการพิจารณา รวมถึงไม่มีอำนาจในการอนุมัติธุรกรรม หรือรายการนั้น ๆ หรือไม่เข้าร่วมประชุมในวาระที่พิจารณาเรื่องที่ตนมีความขัดแย้งทางผลประโยชน์ และผู้ที่มีส่วนเกี่ยวข้องหรือมีส่วนได้เสียกับรายการ อาจก่อให้เกิดความขัดแย้งทางผลประโยชน์กับบริษัทต้องแจ้งให้บริษัททราบถึงความสัมพันธ์ หรือการมีส่วนได้เสียของตนในรายการดังกล่าวด้วย

6.1.2.6 นโยบายการต่อต้านการทุจริตคอร์รัปชัน

1. กรรมการ ผู้บริหาร และพนักงานของบริษัทต้องไม่เรียกร้อง ดำเนินการ หรือยอมรับการทุจริตคอร์รัปชันในทุกรูปแบบ ทั้งทางตรงและทางอ้อม เพื่อประโยชน์ต่อองค์กร ตนเอง ครอบครัว เพื่อน คนรู้จัก หรือเพื่อประโยชน์ทางธุรกิจ โดยให้ครอบคลุมถึงทุกธุรกิจในทุกพื้นที่ ไม่ว่าจะในหรือนอกประเทศ และให้รวมถึงทุกหน่วยงานที่เกี่ยวข้อง อาทิเช่น
 - ห้ามให้หรือรับสินบนในรูปแบบใด ๆ ทั้งสิ้น เพื่อเป็นการตอบแทนการให้ผลประโยชน์ทางธุรกิจ และห้ามมอบหมายให้ผู้อื่นให้หรือรับสินบนแทนตนเอง
 - การดำเนินงานของบริษัท และการติดต่อกับภาครัฐ จะต้องเป็นไปอย่างโปร่งใส ซื่อสัตย์ และต้องดำเนินการให้เป็นไปตามกฎหมายที่เกี่ยวข้อง
 - การให้หรือรับของขวัญ ทรัพย์สิน การเลี้ยงรับรอง หรือผลประโยชน์ใดๆ จากลูกค้า คู่ค้า หรือผู้มีส่วนเกี่ยวข้องกับบริษัท ให้เป็นไปอย่างเหมาะสม และให้ปฏิบัติตามระเบียบของบริษัท โดยไม่ส่อเจตนาเป็นการให้หรือรับสินบน
 - บริษัทกำหนดว่าการรับบริจาค การบริจาคเพื่อการกุศล การสาธารณประโยชน์ และการให้หรือการรับเงินสนับสนุน จะต้องเป็นไปอย่างโปร่งใสและถูกต้องตามกฎหมาย ไม่ขัดศีลธรรม รวมทั้งไม่เป็นการกระทำการใด ๆ ที่จะมีผลเสียหายต่อสังคมส่วนรวม โดยบริษัทจะต้องมั่นใจว่า เงินบริจาคหรือเงินสนับสนุนดังกล่าว ไม่ได้ถูกนำไปใช้เพื่อเป็นข้ออ้างในการติดสินบน และจะต้องปฏิบัติตามขั้นตอนการสอบทานและอนุมัติการบริจาคเพื่อการกุศล การสาธารณประโยชน์ หรือเงินสนับสนุนตามระเบียบของบริษัท

- บริษัทจะวางตัวเป็นกลางทางการเมือง โดยบริษัทจะไม่จ่ายค่าอำนวยความสะดวกให้แก่เจ้าหน้าที่ของรัฐ ไม่กระทำการใดอันเป็นการสนับสนุนด้านการเงิน หรือผลประโยชน์ในรูปแบบอื่นแก่พรรคการเมือง กลุ่มแนวร่วมทางการเมือง ผู้มีอำนาจทางการเมือง หรือผู้ลงสมัครรับเลือกตั้งทางการเมือง ไม่ว่าทางตรงหรือทางอ้อม ทั้งในระดับท้องถิ่น ระดับภูมิภาค หรือระดับประเทศ
2. บริษัทจะต้องจัดให้มีการสอบทานการปฏิบัติตามนโยบายการต่อต้านการทุจริตคอร์รัปชันนี้ อย่างสม่ำเสมอ อย่างน้อยปีละ 1 ครั้ง ตลอดจนทบทวนแนวทางการปฏิบัติและข้อกำหนดในการดำเนินการเพื่อให้สอดคล้องกับการเปลี่ยนแปลงของสภาพแวดล้อมธุรกิจ ระเบียบ ข้อบังคับ และข้อกำหนดของกฎหมาย
- ทั้งนี้ หากมีการฝ่าฝืนกระทำการใด ๆ อันเป็นการสนับสนุนช่วยเหลือ หรือให้ความร่วมมือกับการทุจริตคอร์รัปชัน บุคลากรของบริษัทดังกล่าวจะได้รับการพิจารณาโทษทางวินัยตามระเบียบของบริษัท และอาจได้รับโทษตามกฎหมายด้วย หากการกระทำนั้นผิดกฎหมาย

6.1.2.7 นโยบายการป้องกันการใช้อข้อมูลภายใน

บริษัทกำหนดให้มีการปฏิบัติตามข้อกำหนดของสำนักงาน ก.ล.ต. และกฎหมายอื่นใดที่เกี่ยวข้องกับการซื้อขายหลักทรัพย์ของบริษัทโดยใช้ข้อมูลภายในของบริษัท โดยกำหนดแนวทางในการกำกับดูแลการใช้อข้อมูลภายในของบริษัท ดังนี้

1. กรรมการ ผู้บริหาร พนักงานของบริษัท และบุคคลภายนอกที่มาปฏิบัติหน้าที่ ซึ่งรู้หรือครอบครองข้อมูลภายในของบริษัท จะต้องปฏิบัติตามดังนี้ (1) เก็บรักษาข้อมูลภายในของบริษัทด้วยความระมัดระวัง เพื่อป้องกันไม่ให้ข้อมูลภายใน ของบริษัทรั่วไหลออกไปภายนอก (2) ไม่เปิดเผยข้อมูลภายในของบริษัทแก่บุคคลอื่นใดที่ไม่เกี่ยวข้องกับการปฏิบัติงานเพื่อป้องกันการนำข้อมูลภายในไปใช้ในการแสวงหาผลประโยชน์โดยมิชอบ
2. กรรมการ ผู้บริหาร พนักงานของบริษัท และบุคคลภายนอกที่มาปฏิบัติหน้าที่ ซึ่งรู้หรือครอบครองข้อมูลภายในของบริษัท จะต้องปฏิบัติตามมาตรการห้ามซื้อขายหลักทรัพย์ตามที่กำหนดไว้ เพื่อป้องกันความเสี่ยงจากการใช้อข้อมูลภายในโดยมิชอบ
3. บริษัทต้องจัดให้มีระบบการเก็บรักษาและป้องกันการใช้อข้อมูลภายในที่ทำให้มั่นใจได้ว่าข้อมูลภายในดังกล่าวจะไม่รั่วไหล และไม่ถูกนำไปใช้ประโยชน์ในการซื้อหรือขายหลักทรัพย์ไม่ว่าเพื่อตนเองหรือบุคคลอื่น
4. กรรมการ ผู้บริหาร และพนักงานของบริษัท มีหน้าที่ต้องปฏิบัติตามกฎบัตร จรรยาบรรณ และคู่มือบรรษัทภิบาลของบริษัท และแนวทางการปฏิบัติเกี่ยวกับการเปิดเผยรายงานการถือ และการเปลี่ยนแปลงการถือหลักทรัพย์และสัญญาซื้อขายล่วงหน้าของตน คู่สมรส หรือผู้ที่อยู่กินด้วยกันฉันสามีภริยา และบุตรที่ยังไม่บรรลุนิติภาวะ ตามที่กำหนดในใช้อข้อมูลภายในพระราชบัญญัติหลักทรัพย์และตลาดหลักทรัพย์ พ.ศ. 2535 (และที่ได้แก้ไขเพิ่มเติม) (“พ.ร.บ. หลักทรัพย์และตลาดหลักทรัพย์ฯ”) และพระราชบัญญัติบริษัทมหาชนจำกัด พ.ศ. 2535 (และที่ได้แก้ไขเพิ่มเติม) รวมถึงกฎเกณฑ์อื่นใดที่เกี่ยวข้องอย่างเคร่งครัด
5. กรรมการ ผู้บริหาร และพนักงานของบริษัท ที่ไม่ปฏิบัติตามนโยบายนี้ ถือเป็นการทำผิดวินัยที่ต้องรับโทษตามการพิจารณาของคณะกรรมการบริษัท และอาจได้รับโทษตามที่กฎหมายกำหนดไว้ หากการกระทำนั้นเป็นความผิดตามกฎหมาย

6.1.2.8 นโยบายการแจ้งเบาะแสหรือข้อร้องเรียน

บริษัทได้กำหนดให้ผู้ร้องเรียน หรือผู้แจ้งเบาะแสมารถร้องเรียน หรือแจ้งเบาะแสมายัง บริษัทได้ผ่านช่องทางที่บริษัทกำหนด ได้แก่

- อีเมล: whistleblowing@suntechsteel.com
- ไปรษณีย์: ระบุหน้าซองถึงประธานกรรมการบริษัท หรือ ประธานกรรมการตรวจสอบ ส่งมายังที่ตั้งสำนักงานใหญ่ของบริษัท

บริษัท ชันเทคสตีลเว็ลส์ จำกัด (มหาชน)

เลขที่ 4, 95-96 ถนนพระราม 2 ตำบลโคกขาม อำเภอเมืองสมุทรสาคร

จังหวัดสมุทรสาคร 74000

- เว็บไซต์ www.suntechsteel.com
- กล่องรับข้อเสนอแนะ / ความคิดเห็น / ข้อร้องเรียนภายในบริษัท

หากตรวจสอบแล้วพบว่า ในกรณีที่เป็นการร้องเรียนในเรื่องที่เกี่ยวข้องกับการกระทำการอันทุจริต หรือผิดกฎหมาย กฎระเบียบ ข้อบังคับ ข้อพึงปฏิบัติ หรือจริยธรรมทางธุรกิจของบริษัท ให้ผู้มีหน้าที่ตรวจสอบของบริษัท พิจารณาเสนอข้อร้องเรียนดังกล่าวพร้อมความเห็นต่อคณะกรรมการตรวจสอบ และ คณะกรรมการบริษัทเพื่อพิจารณารับทราบ สั่งการ และกำหนดแนวทางในการดำเนินการแก้ไข พร้อมทั้ง แต่งตั้งคณะกรรมการสอบสวนข้อเท็จจริง เพื่อดำเนินการพิจารณาในส่วนที่เกี่ยวข้องต่อไป ภายหลังจากที่คณะกรรมการสอบสวนได้ตรวจสอบข้อเท็จจริงดังกล่าวแล้ว คณะกรรมการสอบสวนจะเสนอแนวทาง ในการดำเนินการต่อคณะกรรมการตรวจสอบและคณะกรรมการบริษัท เพื่อพิจารณาสั่งการและกำหนด แนวทางในการดำเนินการแก้ไข และพิจารณากำหนดบทลงโทษต่อไป ในกรณีที่ข้อร้องเรียนดังกล่าว ก่อให้เกิดความเสียหายต่อผู้ใดผู้หนึ่ง ผู้ตรวจสอบฯ จะเสนอวิธีการบรรเทาความเสียหายที่เหมาะสม และเป็นธรรมให้กับผู้เสียหายตามที่เห็นสมควรก็ได้

6.2 จรรยาบรรณธุรกิจ

บริษัทมีจริยธรรมในการดำเนินธุรกิจ ซึ่งกรรมการ ผู้บริหาร และพนักงาน จะยึดถือเป็นแนวทางปฏิบัติในการทำงาน ในฐานะตัวแทนของบริษัท ดังนี้

6.2.1 จริยธรรมในการดำเนินธุรกิจ

1. บริษัทจะยึดถือหลักนิติธรรมในการดำเนินธุรกิจ โดยกรรมการ ผู้บริหาร และพนักงานจำเป็นต้องรู้ ระเบียบข้อบังคับของบริษัท กฎหมายที่เกี่ยวข้อง รวมถึงกฎหมายที่จะประกาศใช้ในอนาคตซึ่งมีผลกระทบต่อ การบริหารงาน และการทำงานของตน
2. การตัดสินใจและวิธีการดำเนินงานของบริษัท เป็นไปด้วยความโปร่งใสที่สามารถเปิดเผยข้อมูล ข่าวสารให้กับ ผู้มีส่วนได้เสียทั้งหลายรับทราบและตรวจสอบได้ ภายใต้อำนาจและกรอบข้อบังคับ ระเบียบ วิธีปฏิบัติ ของบริษัทที่เกี่ยวข้องกับการป้องกันมิให้ความลับทางการค้ารั่วไหลไปยังคู่แข่งทางการค้า
3. บริษัทจะตั้งมั่นในความยุติธรรม และคุณธรรมแก่ผู้มีส่วนได้เสีย เพื่อสร้างความสัมพันธ์อันดีอย่างต่อเนื่อง ในการดำเนินธุรกิจ อีกทั้งไม่เลือกปฏิบัติต่อผู้หนึ่งผู้ใดอย่างไม่เป็นธรรม โดยใช้วิจารณ์ญาติหรือ ความสัมพันธ์ ส่วนตัวในการตัดสินใจ และให้โอกาสเท่าเทียมกันโดยไม่แบ่งแยกเชื้อชาติ สัญชาติ ศาสนา หรือ เพศ
4. กรรมการ ผู้บริหารและพนักงานของบริษัท จะต้องให้ความสำคัญและเอาใจใส่ต่อลูกค้า โดยการควบคุม ดูแลสินค้า และการบริการให้มีคุณภาพ เพื่อให้ลูกค้าพึงพอใจ

5. บริษัทตระหนักถึงความรับผิดชอบต่อสังคมและชุมชน จนถือเสมือนเป็นภารกิจหลัก ที่จะสร้างสรรค์โครงการ และจัดให้มีกิจกรรมเพื่อสาธารณประโยชน์ในการพัฒนา และบริการสังคม รวมทั้งมีส่วนร่วมในการอนุรักษ์ทรัพยากรธรรมชาติและรักษาสสิ่งแวดล้อม ตลอดจนพยายามให้บริษัทสามารถหลีกเลี่ยงการกระทำที่อาจก่อให้เกิดอันตราย หรือมลภาวะต่อทรัพยากรธรรมชาติ สิ่งแวดล้อม และระบบนิเวศน์ที่เกี่ยวข้อง
6. บริษัทเคารพ และสนับสนุนให้ผู้มีส่วนได้เสียใช้สิทธิ และเสรีภาพของตนภายใต้รัฐธรรมนูญ ทั้งนี้บริษัทจะวางตัวเป็นกลาง

6.2.2 ข้อพึงปฏิบัติทางจริยธรรม

บริษัทกำหนดให้มีข้อพึงปฏิบัติสำหรับกรรมการ ผู้บริหารและพนักงานเพื่อเป็นแนวทางในการทำงาน ดังนี้

1. กรรมการ และผู้บริหารพึงมีจริยธรรม และปฏิบัติตามบทบาทของภาวะผู้นำที่เหมาะสม และประพฤติตนให้เป็นที่ยอมรับของสังคม ตลอดจนเป็นประโยชน์สำหรับการบริหารจัดการบริษัท
2. กรรมการ ผู้บริหาร และพนักงานต้องปฏิบัติหน้าที่ด้วยความซื่อสัตย์สุจริต และระมัดระวังรักษาผลประโยชน์ของบริษัท
3. กรรมการ ผู้บริหาร และพนักงานต้องปฏิบัติหน้าที่ให้เป็นไปตามกฎหมายที่เกี่ยวข้องกับธุรกิจของบริษัท และระบียบข้อบังคับในการทำงานของบริษัทอย่างเคร่งครัด อีกทั้ง หลีกเลี่ยงการกระทำใด ๆ ซึ่งอาจส่งผลกระทบต่อชื่อเสียงในการดำเนินธุรกิจของบริษัท
4. กรรมการ ผู้บริหาร และพนักงานมีหน้าที่ดูแลรักษา และใช้ทรัพย์สินของบริษัทให้เกิดประโยชน์อย่างเต็มที่ต่อกิจการของบริษัทเท่านั้น และจะไม่นำไปใช้เพื่อประโยชน์ของผู้อื่นหรือในทางมิชอบ
5. กรรมการ ผู้บริหาร และพนักงานจะต้องรักษาสภาพแวดล้อมในการทำงานให้ปราศจากการละเมิดสิทธิส่วนบุคคล มีความเคารพซึ่งกันและกัน ตลอดจนให้ความร่วมมือ ช่วยเหลือ เสนอแนะความคิดเห็น และแก้ปัญหาร่วมกันในการทำงาน
6. กรรมการ ผู้บริหาร และพนักงานจะต้องทำหน้าที่เป็นพลเมืองดีที่ อยู่ร่วมกับผู้อื่นในสังคมได้อย่างเต็มภาคภูมิ
7. กรรมการ ผู้บริหาร พนักงาน และผู้ใกล้ชิดจะไม่รับเงิน ผลประโยชน์ หรือสิ่งของจากผู้เกี่ยวข้องทางธุรกิจกับบริษัท หากการรับนั้นอาจทำให้เข้าใจได้ว่าผู้รับมีใจเอียง หรือมีความสัมพันธ์ทางธุรกิจเป็นพิเศษกับผู้ให้ ซึ่งอาจทำให้เกิดความเสียหายแก่บริษัทได้
8. กรรมการ ผู้บริหาร และพนักงานไม่พึงปฏิบัติตนในลักษณะที่อาจก่อให้เกิดความขัดแย้งทางผลประโยชน์กับบริษัท
9. ไม่ใช้ข้อมูลจำเพาะเพื่อประโยชน์ในทางมิชอบกรรมการ ผู้บริหาร และพนักงานไม่นำข้อมูลจำเพาะของบริษัทไปใช้เพื่อประโยชน์ในทางมิชอบ

7. โครงสร้างการกำกับดูแลกิจการ และข้อมูลเกี่ยวกับคณะกรรมการ และคณะกรรมการชด้อย่อยผู้บริหาร พนักงานและอื่นๆ

7.1 โครงสร้างการกำกับดูแลกิจการ

แผนภูมิองค์กร ณ.วันที่ 31 ธันวาคม 2568

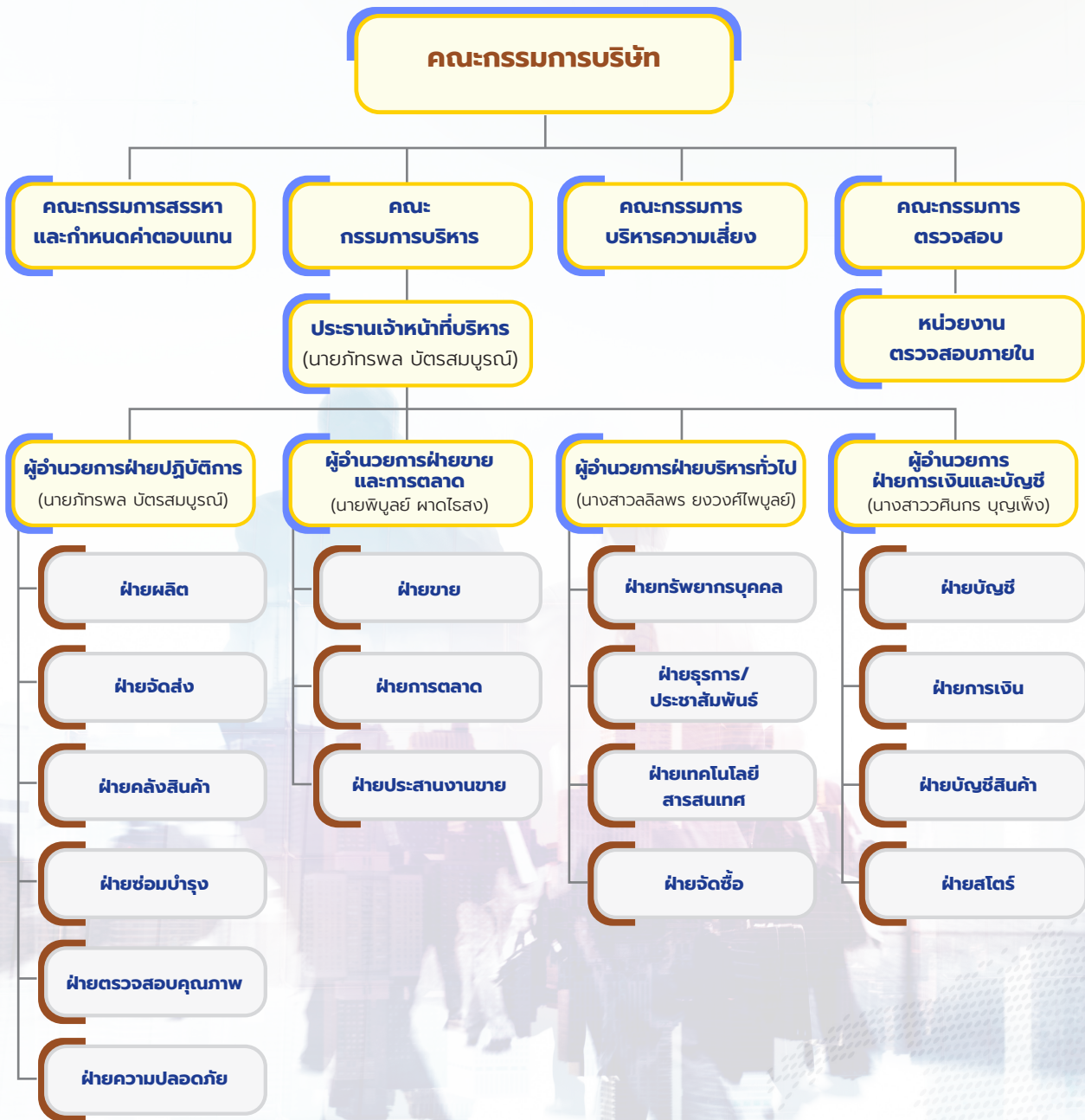

ผู้บริหารมีจำนวน 5 ราย ได้แก่ ประธานเจ้าหน้าที่บริหาร ผู้อำนวยการฝ่ายปฏิบัติการ ผู้อำนวยการฝ่ายขายและการตลาด ผู้อำนวยการฝ่ายบริหารทั่วไป และผู้อำนวยการฝ่ายการเงินและบัญชี

¹ นางนิตยา จ่างจรรุญโรจน์ ดำรงตำแหน่งเป็นสมุห์บัญชี

7.2 ข้อมูลเกี่ยวกับคณะกรรมการ

7.2.1 องค์ประกอบของคณะกรรมการบริษัท

คณะกรรมการบริษัท ประกอบด้วยกรรมการจำนวน 8 ท่าน โดยมีกรรมการที่เป็นผู้บริหารจำนวน 4 ท่าน กรรมการที่ไม่เป็นผู้บริหารและไม่เป็นกรรมการอิสระจำนวน 1 ท่าน และกรรมการอิสระจำนวน 3 ท่าน โดยมีกรรมการอิสระจำนวนไม่น้อยกว่า 1 ใน 3 ของจำนวนกรรมการทั้งหมด โดยประธานกรรมการบริษัทจะต้องไม่เป็นบุคคลเดียวกับประธานเจ้าหน้าที่บริหาร เพื่อเป็นการถ่วงดุลอำนาจในการดำเนินงานและเป็นการแบ่งแยกบทบาทหน้าที่กันอย่างชัดเจน นอกจากนี้ บริษัทมีกรรมการเพศหญิงจำนวน 4 ท่าน และเพศชายจำนวน 4 ท่าน ซึ่งมีโครงสร้างและองค์ประกอบของคณะกรรมการบริษัทสะท้อนให้เห็นถึงความหลากหลายด้านทักษะ ความชำนาญ เพศ และอายุอีกด้วย (รายละเอียดตามเอกสารแนบ 1)

7.2.2 ข้อมูลคณะกรรมการบริษัทและผู้มีอำนาจควบคุมบริษัทรายบุคคล

7.2.2.1 ข้อมูลคณะกรรมการบริษัท

ณ วันที่ 31 ธันวาคม 2568 คณะกรรมการบริษัท ประกอบด้วยกรรมการจำนวน 8 ท่าน ดังนี้

ชื่อ-สกุล	ตำแหน่ง
1. นายชูเกียรติ ยวงวงศ์ไพบูลย์	ประธานกรรมการ
2. นางชไมพร ยวงศ์ไพบูลย์	กรรมการ
3. นายภัทรพล บัตรสมบุญ	กรรมการ
4. นางสาวเบญจมาศ บัตรสมบุญ	กรรมการ
5. นางสาวลลิตพร ยวงศ์ไพบูลย์	กรรมการ
6. พลตรีชัยณรงค์ เชิดชู	ประธานกรรมการตรวจสอบและกรรมการอิสระ
7. นายอาจอง ศรีศิริญ	กรรมการตรวจสอบและกรรมการอิสระ
8. นางสาวลักษณ์วรรณ พิมพ์สวัสดิ์	กรรมการตรวจสอบและกรรมการอิสระ

กรรมการผู้มีอำนาจลงนามผูกพันบริษัทฯ

กรรมการผู้มีอำนาจลงนาม ได้แก่ นายชูเกียรติ ยวงศ์ไพบูลย์, นางชไมพร ยวงศ์ไพบูลย์, นางสาวลลิตพร ยวงศ์ไพบูลย์, นายภัทรพล บัตรสมบุญ, นางสาวเบญจมาศ บัตรสมบุญ กรรมการสองคนลงลายมือชื่อร่วมกัน และประทับตราสำคัญของบริษัท

7.2.3 ข้อมูลเกี่ยวกับบทบาทหน้าที่ของกรรมการ

คณะกรรมการบริษัท ในฐานะตัวแทนที่ได้รับการแต่งตั้งจากผู้ถือหุ้นเพื่อทำหน้าที่ในการบริหารงานของบริษัท จะต้องปฏิบัติหน้าที่ด้วยความมุ่งมั่น ความรับผิดชอบ และความซื่อสัตย์สุจริต ภายใต้ขอบเขต อำนาจหน้าที่ และความรับผิดชอบ สรุปได้ดังนี้

- (1) คณะกรรมการบริษัทจะต้องปฏิบัติหน้าที่ และกำกับดูแลกิจการของบริษัทให้เป็นไปตามกฎหมาย วัตถุประสงค์ ข้อบังคับ มติที่ประชุมคณะกรรมการบริษัท และมติที่ประชุมผู้ถือหุ้น ด้วยความรับผิดชอบ ระมัดระวัง ซื่อสัตย์สุจริตเพื่อรักษาสิทธิและผลประโยชน์ของบริษัท และผู้ถือหุ้นทุกรายอย่างเท่าเทียมกัน
- (2) กำหนดวิสัยทัศน์ กลยุทธ์ นโยบาย ทิศทางในการดำเนินธุรกิจ งบประมาณ แผนทรัพยากรบุคคล โครงสร้างการบริหารจัดการ และคู่มืออำนาจอนุมัติ เพื่อกำหนดวิธีการทำงานของบุคลากรในองค์กรให้เป็นไปอย่างมีประสิทธิภาพ

- (3) กำหนดกรอบ และกลไกในการกำกับดูแลบริษัทย่อยหรือบริษัทร่วม โดยคณะกรรมการบริษัทมีอำนาจในการพิจารณาความเหมาะสมของบุคคลที่จะเป็นกรรมการในบริษัทย่อยหรือบริษัทร่วม เพื่อควบคุมดูแลการดำเนินงานของบริษัทย่อยหรือบริษัทร่วมให้เป็นไปตามนโยบายของบริษัท และการทำรายการต่าง ๆ ให้ถูกต้องตามกฎหมาย ซึ่งรวมถึงการเปิดเผยข้อมูลฐานะทางการเงิน ผลการดำเนินงาน การทำรายการที่เกี่ยวข้องกัน และการได้มาหรือจำหน่ายไปซึ่งทรัพย์สินที่มีนัยสำคัญให้ครบถ้วนถูกต้อง
- (4) ส่งเสริมให้บริษัทมีการสร้างนวัตกรรมใหม่ ๆ เพื่อต่อยอดทางธุรกิจเพื่อพัฒนาขีดความสามารถในการแข่งขันทางธุรกิจที่จะเป็นส่วนสำคัญที่จะสร้างความต่อเนื่องสำหรับการดำเนินธุรกิจในระยะยาว และเสริมสร้างวัฒนธรรมที่ดีในองค์กร
- (5) มอบหมายให้กรรมการคนหนึ่งหรือหลายคน หรือบุคคลอื่นใดดำเนินการอย่างหนึ่งอย่างใดแทนคณะกรรมการบริษัท ทั้งนี้ การมอบหมายอำนาจ หน้าที่ และความรับผิดชอบของคณะกรรมการบริษัทนั้นจะต้องไม่มีลักษณะเป็นการมอบอำนาจ หรือมอบอำนาจช่วงที่ทำให้บุคคลที่ได้รับมอบอำนาจ มีอำนาจในการพิจารณาอนุมัติรายการที่ตนหรือบุคคลที่อาจมีความขัดแย้งอาจมีส่วนได้เสีย หรืออาจก่อให้เกิดความขัดแย้งทางผลประโยชน์ในลักษณะอื่นใดที่จะทำขึ้นกับบริษัทได้ เว้นแต่เป็นการอนุมัติรายการที่เป็นไปตามนโยบาย หรือหลักเกณฑ์ที่ประชุมผู้ถือหุ้นหรือคณะกรรมการบริษัทกำหนด
- (6) เสนอให้ที่ประชุมผู้ถือหุ้นเลือกตั้งบุคคลที่มีคุณสมบัติเหมาะสมที่จะดำรงตำแหน่งเป็นกรรมการบริษัท และพิจารณาอนุมัติแต่งตั้ง กำหนดบทบาทหน้าที่ และกำกับดูแลคณะกรรมการชุดย่อยต่าง ๆ ของบริษัทตามความเหมาะสมและความจำเป็น รวมทั้งติดตาม และตรวจสอบแผนการสืบทอดตำแหน่งงานประธานเจ้าหน้าที่บริหาร
- (7) กำหนดนโยบายเกี่ยวกับการกำกับดูแลกิจการที่ดี และความรับผิดชอบต่อสังคม รวมถึงการต่อต้านการทุจริตคอร์รัปชัน และนโยบายอื่น ๆ ที่เกี่ยวข้องกับการดำเนินธุรกิจของบริษัท โดยคณะกรรมการบริษัทจะจัดให้มีการปรับใช้นโยบายดังกล่าวอย่างมีประสิทธิภาพ
- (8) จัดให้มีคู่มือการปฏิบัติงานในแต่ละด้าน เพื่อให้การปฏิบัติงานของพนักงานเป็นไปอย่างถูกต้อง และเป็นไปตามมาตรฐาน เช่น คู่มือปฏิบัติงานขาย คู่มือปฏิบัติงานจัดซื้อ คู่มืออำนาจอนุมัติ คู่มือพนักงาน เป็นต้น
- (9) ดูแลให้บริษัทมีช่องทางในการรับเรื่องร้องเรียนและรับแจ้งเบาะแส เกี่ยวกับการกระทำผิดและการทุจริตคอร์รัปชันของกลุ่มบริษัท พร้อมเสนอแนวทางในการแก้ไขปัญหา และมาตรการในการให้ความคุ้มครองผู้ร้องเรียน ผู้แจ้งเบาะแส หรือผู้ให้ความร่วมมือในการรวบรวมข้อเท็จจริงที่เกี่ยวข้อง ตลอดจนกำหนดให้มีการทบทวนและปรับปรุงนโยบายการแจ้งเบาะแส และการรับเรื่องร้องเรียนการกระทำผิดและการทุจริต ให้สอดคล้องกับหลักเกณฑ์และสถานการณ์ที่เปลี่ยนแปลงไปในแต่ละช่วงเวลาอยู่เสมอ
- (10) ทบทวนความเหมาะสมของกฎบัตรอย่างสม่ำเสมอเป็นประจำทุกปี เพื่อให้มั่นใจว่าข้อกำหนด ในกฎบัตรนั้นสอดคล้องกับวัตถุประสงค์ กลยุทธ์ในการดำเนินงาน และกฎหมายในปัจจุบัน
- (11) พิจารณาอนุมัติการจ่ายเงินปันผลให้แก่ผู้ถือหุ้นตามความเหมาะสม โดยจะพิจารณาจากผลการดำเนินงานของบริษัท แผนการลงทุนตามความจำเป็น ฐานะทางการเงิน สภาพคล่อง แผนการขยายธุรกิจ และความเหมาะสมอื่น ๆ รวมถึงการบริหารงานของบริษัทในอนาคต ทั้งนี้ ตามที่คณะกรรมการบริษัทเห็นสมควร

7.3 ข้อมูลเกี่ยวกับคณะกรรมการชุดย่อย

บริษัทมีคณะกรรมการชุดย่อยจำนวน 4 ชุด ได้แก่ คณะกรรมการตรวจสอบ คณะกรรมการบริหาร คณะกรรมการสรรหาและกำหนดค่าตอบแทน และคณะกรรมการบริหารความเสี่ยง โดยคณะกรรมการชุดย่อยแต่ละชุด มีขอบเขตอำนาจหน้าที่ และความรับผิดชอบ ดังต่อไปนี้

7.3.1 ข้อมูลเกี่ยวกับบทบาทหน้าที่ของคณะกรรมการชุดย่อย

ขอบเขต อำนาจหน้าที่ และความรับผิดชอบของคณะกรรมการตรวจสอบ

คณะกรรมการตรวจสอบมีอำนาจในการดำเนินการหรือตรวจสอบในเรื่องต่าง ๆ ที่อยู่ภายใต้กำหนดขอบเขตอำนาจหน้าที่ และความรับผิดชอบ โดยมีอำนาจในการดำเนินการ สรุปได้ดังต่อไปนี้

1. สอบทานให้บริษัท และบริษัทย่อยมีการรายงานทางการเงินที่ถูกต้อง ครบถ้วน เพียงพอ เชื่อถือได้ และทันเวลา รวมถึงนำเสนอต่อที่ประชุมคณะกรรมการบริษัท และ/หรือที่ประชุมผู้ถือหุ้น (แล้วแต่กรณี) เพื่อพิจารณาอนุมัติต่อไป
2. สอบทานให้บริษัท และบริษัทย่อยมีระบบควบคุมภายใน และระบบการตรวจสอบภายใน ที่เหมาะสม เพียงพอ และมีประสิทธิภาพ พิจารณาผลการตรวจสอบ และข้อเสนอแนะของผู้สอบบัญชี และสำนักตรวจสอบภายในเกี่ยวกับ ระบบการควบคุมภายในและเสนอให้ฝ่ายบริหารปรับปรุงแก้ไขตามข้อเสนอแนะ รวมทั้งติดตามผลการดำเนินการตามข้อเสนอแนะนั้น รวมถึงสอบทานและอนุมัติแผนการตรวจสอบภายใน ร่วมกับผู้ตรวจสอบภายใน โดยเฉพาะ ที่เกี่ยวกับระบบควบคุมภายใน และกระบวนการจัดการทางการเงิน พิจารณาให้เห็น และให้ข้อสังเกตงบประมาณ และอัตรากำลังของส่วนตรวจสอบภายใน เพื่อเสนอฝ่ายบริหารเป็นผู้อนุมัติ
3. พิจารณา คัดเลือก เสนอแต่งตั้งบุคคลที่มีความเป็นอิสระเพื่อทำหน้าที่เป็นผู้สอบบัญชีของบริษัท และพิจารณาเสนอค่าตอบแทนของผู้สอบบัญชีโดยคำนึงถึงความน่าเชื่อถือ ความเพียงพอของทรัพยากร ปริมาณงานตรวจสอบของสำนักงานตรวจสอบบัญชีนั้น และประสบการณ์ของบุคลากรที่ได้รับมอบหมายให้ตรวจบัญชีของบริษัท รวมถึงผลการปฏิบัติงานในปีที่ผ่านมา ตลอดจนพิจารณาถอดถอนผู้สอบบัญชี ทั้งนี้ คณะกรรมการตรวจสอบจะเสนอความเห็นดังกล่าวต่อคณะกรรมการบริษัทเพื่อพิจารณาอนุมัติต่อไป ประสานงานกับผู้สอบบัญชีเกี่ยวกับวัตถุประสงค์ในการดำเนินงานตรวจสอบ ขอบเขต แนวทาง แผนงาน และปัญหาที่พบระหว่างตรวจสอบ และประเด็นที่ผู้สอบบัญชีเห็นว่าเป็นสาระสำคัญ
4. สอบทานขอบเขต และวิธีการตรวจสอบที่เสนอโดยผู้สอบบัญชี รวมทั้งพิจารณาเหตุผลในการเปลี่ยนแปลงแผนการตรวจสอบ รวมถึงเสนอแนะให้ผู้สอบบัญชีสอบทาน หรือตรวจสอบรายการใด ๆ ที่เห็นว่าจำเป็น และเป็นเรื่องสำคัญระหว่างการตรวจสอบบัญชีของบริษัท และบริษัทย่อยได้ และสอบทานรายงานของผู้สอบบัญชีที่จัดทำ เสนอให้ฝ่ายบริหารปรับปรุงแก้ไข และติดตามผลการดำเนินการตามข้อเสนอแนะนั้น
5. พิจารณาการเข้าทำรายการที่เกี่ยวข้องกัน หรือรายการที่อาจมีความขัดแย้งทางผลประโยชน์ ตลอดจนรายการได้มาหรือจำหน่ายไปซึ่งสินทรัพย์ของบริษัทและบริษัทย่อย ให้มีความถูกต้องและครบถ้วน และเป็นไปตามกฎหมายว่าด้วยหลักทรัพย์และตลาดหลักทรัพย์ และข้อกำหนดของตลาดหลักทรัพย์ฯ รวมทั้งเปิดเผยข้อมูลในการทำรายการดังกล่าวอย่างถูกต้องครบถ้วน ทั้งนี้ เพื่อให้มั่นใจว่ารายการดังกล่าว สมเหตุสมผลและเป็นประโยชน์สูงสุดต่อบริษัท
6. สอบทานกระบวนการภายในบริษัทเกี่ยวกับการรับแจ้งเบาะแส การรับข้อร้องเรียน และการปฏิบัติงานให้เป็นไปตามนโยบายต่อต้านการคอร์รัปชัน ข้อกำหนด และกฎหมายที่เกี่ยวข้อง และเป็นไปตามมาตรฐานสากล มีความรัดกุม เหมาะสม ทันสมัย และมีประสิทธิภาพ ทั้งนี้ ตามที่คณะกรรมการตรวจสอบกำหนด
7. จัดทำรายงานของกรรมการตรวจสอบโดยเปิดเผยไว้ในรายงานประจำปีของบริษัท

8. ในกรณีที่ผู้สอบบัญชีพบเหตุการณ์อันควรสงสัยว่ากรรมการบริษัท ผู้บริหาร หรือบุคคลซึ่งรับผิดชอบในการดำเนินงานของบริษัท ได้กระทำความผิดตามที่กฎหมายระบุและได้แจ้งข้อเท็จจริงเกี่ยวกับเหตุการณ์ดังกล่าวให้คณะกรรมการตรวจสอบทราบ ให้คณะกรรมการตรวจสอบรายงานผลการตรวจสอบเบื้องต้นให้แก่สำนักงาน ก.ล.ต. ทราบภายใน 30 วัน นับแต่วันที่ได้รับแจ้ง ทั้งนี้ เหตุการณ์อันควรสงสัยที่ต้องแจ้งดังกล่าว และวิธีการเพื่อให้ได้ซึ่งข้อเท็จจริงเกี่ยวกับเหตุการณ์นั้นให้เป็นไปตามหลักเกณฑ์ของสำนักงาน ก.ล.ต. หรือหลักเกณฑ์อื่น ๆ ที่เกี่ยวข้อง

ขอบเขต อำนาจหน้าที่ และความรับผิดชอบของคณะกรรมการบริหาร

1. จัดทำและกำหนดกลยุทธ์ แผนธุรกิจ แผนการเงิน แผนทรัพยากรบุคคล ลงประมาณประจำปี เพื่อนำเสนอให้คณะกรรมการบริษัทพิจารณาอนุมัติ
2. บริหารจัดการและควบคุมดูแลการดำเนินงาน และติดตามผลการดำเนินงานของบริษัทให้เป็นไปตามนโยบาย แผนธุรกิจ กลยุทธ์ แผนการเงิน แผนทรัพยากรบุคคล เป้าหมายและงบประมาณประจำปีของบริษัท ตามที่ได้รับอนุมัติจากคณะกรรมการบริษัทให้เป็นไปอย่างมีประสิทธิภาพ
3. พิจารณาและอนุมัติการเข้าทำสัญญา และ/หรือธุรกรรมใด ๆ สำหรับการดำเนินธุรกิจตามปกติของบริษัทภายในวงเงินตามที่กำหนดไว้ในคู่มืออำนาจอนุมัติ หรือภายใต้หลักการที่ได้มีการอนุมัติโดยที่ประชุมคณะกรรมการบริษัท หรือตามที่คณะกรรมการบริษัทมอบหมาย โดยให้รวมถึงแต่ไม่จำกัดเพียงเรื่องดังต่อไปนี้
 - (1) การพิจารณาอนุมัติการดำเนินงานที่เกี่ยวข้องกับการบริหารงานทั่วไปของบริษัท ตลอดจนการดำเนินงานที่เป็นรายการสนับสนุนธุรกิจปกติของบริษัทซึ่งมีเงื่อนไขทางการค้าทั่วไป เช่น การซื้อขาย การลงทุนหรือร่วมทุนกับบุคคลอื่น เป็นต้น
 - (2) การพิจารณาอนุมัติการทำธุรกรรมทางการเงินกับสถาบันการเงินเพื่อขอสินเชื่อ เปิดบัญชี กู้ยืม จำน่า จำนอง ค้ำประกัน ภายใต้กรอบที่ได้รับมอบหมายจากคณะกรรมการบริษัท
 - (3) การพิจารณาอนุมัติการว่าจ้างงาน/เลิกจ้างงาน การบรรจุ แต่งตั้ง โยกย้าย ระดับตั้งแต่ผู้บริหาร ฝ้ายถึงระดับรองประธานเจ้าหน้าที่บริหาร
4. มอบอำนาจให้ประธานเจ้าหน้าที่บริหาร หรือบุคคลอื่นใดคนเดียวหรือหลายคน ร่วมกันดำเนินการอย่างใดอย่างหนึ่งแทนคณะกรรมการบริหาร ภายใต้การควบคุมและการกำกับดูแลของคณะกรรมการบริหารภายในระยะเวลาที่กำหนด
5. คณะกรรมการบริหารจะทบทวนความเหมาะสมของกฎบัตรอย่างสม่ำเสมอ เป็นประจำทุกปี เพื่อให้มั่นใจได้ว่าเนื้อหาตามที่กำหนดในกฎบัตรฉบับนี้ สอดคล้องกับวัตถุประสงค์ เป้าหมาย กลยุทธ์ในการดำเนินงาน และข้อกำหนดของคณะกรรมการบริษัท โดยการแก้ไขปรับปรุงกฎบัตรที่มีนัยสำคัญดังกล่าว จะต้องได้รับความเห็นชอบจากคณะกรรมการบริษัท

ขอบเขต อำนาจหน้าที่ และความรับผิดชอบของคณะกรรมการสรรหาและกำหนดค่าตอบแทน

1. การสรรหาและพัฒนาบุคลากร
 - (1) พิจารณานำเสนอโครงสร้าง องค์กรประกอบ และคุณสมบัติของคณะกรรมการบริษัท และคณะกรรมการชด้อย่อยต่าง ๆ
 - (2) พิจารณาหลักเกณฑ์ กระบวนการในการสรรหา และเสนอชื่อบุคคลที่มีคุณสมบัติหลากหลายทางด้านทักษะวิชาชีพและความเชี่ยวชาญ โดยไม่จำกัดเพศ ตลอดจนความเหมาะสมที่จะดำรงตำแหน่งกรรมการบริษัท กรรมการชด้อย่อย ประธานเจ้าหน้าที่บริหาร และผู้บริหารระดับสูง เพื่อให้สอดคล้องกับกลยุทธ์ในการดำเนินธุรกิจของบริษัท และนำเสนอต่อที่ประชุมคณะกรรมการบริษัทเพื่อพิจารณาแต่งตั้งต่อไป

- (3) กำกับดูแลการสรรหากรรมการบริษัท และผู้บริหารระดับสูงของบริษัทในทุกกลุ่มธุรกิจขององค์กร รวมถึงสร้างความเชื่อมั่นให้กับองค์กรว่า แผนการสืบทอดตำแหน่งผู้บริหารระดับสูง หรือตำแหน่งที่สำคัญ และรายชื่อผู้ที่อยู่ในเกณฑ์ที่จะได้รับการพิจารณานั้น จะได้รับการทบทวนอย่างสม่ำเสมอ
- (4) พิจารณากำหนดหลักเกณฑ์ในการประเมินผลการทำงานของกรรมการ กรรมการชด้อย และประธานเจ้าหน้าที่บริหาร เพื่อพิจารณาทบทวนผลงาน ปัญหาและอุปสรรคในแต่ละปี เพื่อนำไปปรับปรุงและพัฒนาการปฏิบัติงานในด้านต่าง ๆ และนำเสนอให้คณะกรรมการบริษัทพิจารณาต่อไป
- (5) จัดทำแผนการพัฒนาความรู้กรรมการ เพื่อให้กรรมการในปัจจุบัน รวมถึงกรรมการที่เข้าใหม่มีความรู้ความเข้าใจในธุรกิจและบทบาทหน้าที่ของกรรมการอย่างสม่ำเสมอ

2. การกำหนดค่าตอบแทน

- (1) พิจารณากำหนดหลักเกณฑ์การพิจารณาค่าตอบแทน การกำหนดค่าตอบแทน และการปรับลดอัตราเงินเดือน และผลตอบแทนอื่นของกรรมการบริษัท กรรมการชด้อย ประธานเจ้าหน้าที่บริหารและผู้บริหารระดับสูง ให้อยู่ในระดับที่ใกล้เคียง และสามารถเทียบเคียงได้กับบริษัทอื่นซึ่งอยู่ในอุตสาหกรรมเดียวกัน เพื่อให้สอดคล้องกับกลยุทธ์ เป้าหมาย และผลการดำเนินงานของบริษัท และนำเสนอต่อที่ประชุมกรรมการและ/หรือ ผู้ถือหุ้นเพื่อพิจารณาอนุมัติต่อไป (แล้วแต่กรณี)
- (2) พิจารณากำหนดอัตราการจ่ายเงินปันผลให้แก่ผู้ถือหุ้น โดยจะพิจารณาจากผลการดำเนินงานของบริษัท แผนการลงทุนตามความจำเป็น ฐานะทางการเงิน สภาพคล่อง แผนการขยายธุรกิจ และความเหมาะสมอื่น ๆ รวมถึงการบริหารงานของบริษัทในอนาคต ทั้งนี้ ตามที่คณะกรรมการบริษัทเห็นสมควร
- (3) พิจารณาเงื่อนไขต่าง ๆ เกี่ยวกับการเสนอขายหลักทรัพย์ที่ออกใหม่ หรือใบสำคัญแสดงสิทธิที่จะซื้อหุ้นให้แก่กรรมการและพนักงาน (หากมี)

ขอบเขต อำนาจหน้าที่ และความรับผิดชอบของคณะกรรมการบริหารความเสี่ยง

1. พิจารณาและให้ความเห็นต่อร่างนโยบาย และกรอบบริหารความเสี่ยง รวมถึงกำหนดระดับความเสี่ยงที่ยอมรับได้ (Risk Appetite) ความเบี่ยงเบนของระดับความเสี่ยงที่ยอมรับได้ (Risk Tolerance) และมาตรการป้องกันแก้ไข ก่อนนำเสนอต่อคณะกรรมการบริษัทเพื่อพิจารณาอนุมัติ
2. จัดทำนโยบายบริหารความเสี่ยงในเรื่องของการบริหารความเสี่ยงโดยรวม และครอบคลุมถึงความเสี่ยงหลักที่สอดคล้องกับวัตถุประสงค์ เป้าหมายหลัก กลยุทธ์ และความเสี่ยงที่ยอมรับได้ของกิจการ สำหรับเป็นกรอบการปฏิบัติงานในกระบวนการบริหารความเสี่ยงของทุกคนในองค์กรให้เป็นไปในทิศทางเดียวกัน เพื่อเสนอให้คณะกรรมการบริษัทพิจารณา
3. สอบทานให้บริษัทมีนโยบายการบริหารความเสี่ยงของธุรกิจที่เหมาะสมและมีประสิทธิภาพ
4. พิจารณาและให้ความเห็นชอบเกี่ยวกับผลการประเมินความเสี่ยง แนวทาง มาตรการ และแผนการจัดการความเสี่ยง เพื่อให้มั่นใจได้ว่าบริษัทมีการบริหารความเสี่ยงที่เพียงพอและเหมาะสม
5. กำกับดูแลและสนับสนุนให้การบริหารความเสี่ยงของบริษัทบรรลุผลสำเร็จตามวัตถุประสงค์ และเป้าหมายที่กำหนดไว้ ทั้งในระดับองค์กรและระดับโครงการ (Enterprise Wide Risk Management) โดยมุ่งเน้นให้ฝ่ายจัดการและพนักงานของบริษัททุกคนให้ความสำคัญและคำนึงถึงความเสี่ยง (Risk Awareness) และส่งเสริมให้บริษัทมีวัฒนธรรมองค์กรในด้านการบริหารความเสี่ยง (Risk Culture) โดยคณะกรรมการบริหารความเสี่ยงจะติดตามแผนการดำเนินงานอย่างสม่ำเสมอเพื่อลดความเสี่ยง และจะนำมาพิจารณาประกอบการใช้ทรัพยากรและการดำเนินการต่าง ๆ เพื่อให้เหมาะสมกับการดำเนินธุรกิจ

6. ทบทวนความเพียงพอของนโยบาย และระบบการบริหารความเสี่ยงของบริษัท และบริษัทย่อย รวมถึงความมีประสิทธิภาพของระบบ และการปฏิบัติตามนโยบายที่กำหนด
7. คณะกรรมการบริหารความเสี่ยงจะต้องพิจารณาและทบทวนความเหมาะสมของกฎบัตรอย่างสม่ำเสมอเป็นประจำทุกปี อย่างน้อยปีละ 1 ครั้ง เพื่อให้มั่นใจว่าเนื้อหาในกฎบัตรนั้น สอดคล้องกับวัตถุประสงค์กลยุทธ์ในการดำเนินงาน และการเปลี่ยนแปลงของกฎหมายในปัจจุบัน และนำเสนอต่อคณะกรรมการบริษัทเพื่อพิจารณาอนุมัติ

รายชื่อของคณะกรรมการชุดย่อย

1. คณะกรรมการตรวจสอบ

ณ วันที่ 31 ธันวาคม 2568 คณะกรรมการตรวจสอบ ประกอบด้วยกรรมการจำนวน 3 ท่าน ดังนี้

ชื่อ-สกุล	ตำแหน่ง
1. พลตรีชัยณรงค์ เชิดชู	ประธานกรรมการตรวจสอบ
2. นายอาจอง ศรีหิรัญ	กรรมการตรวจสอบ
3. นางสาวลักษณวรรณ พิมพิสวัสดิ์	กรรมการตรวจสอบ

โดยมีนายอาจอง ศรีหิรัญ เป็นกรรมการตรวจสอบที่มีความรู้และประสบการณ์ด้านบัญชีและการเงินที่จะทำหน้าที่สอบทานความน่าเชื่อถือของงบการเงินของบริษัทได้ โดยนายอาจอง ศรีหิรัญ สำเร็จการศึกษาระดับปริญญาโท MBA. University of La Verne. ประเทศสหรัฐอเมริกา และมีประสบการณ์ในการทำงานเป็นผู้ช่วยกรรมการผู้จัดการ บริษัท หลักทรัพย์ ธนชาติ จำกัด (มหาชน)

2. คณะกรรมการบริหาร

ณ วันที่ 31 ธันวาคม 2568 คณะกรรมการบริหาร ประกอบด้วยกรรมการจำนวน 4 ท่าน ดังนี้

ชื่อ-สกุล	ตำแหน่ง
1. นางชไมพร ยงวงศ์ไพบูลย์	ประธานกรรมการบริหาร
2. นายภัทรพล บัตรสมบุรณ์	กรรมการบริหาร
3. นางสาวคินกร บุญเพ็ง	กรรมการบริหาร
4. นางสาวลลิตพร ยงวงศ์ไพบูลย์	กรรมการบริหาร

3. คณะกรรมการสรรหาและกำหนดค่าตอบแทน

ณ วันที่ 31 ธันวาคม 2568 คณะกรรมการสรรหาและกำหนดค่าตอบแทน ประกอบด้วยกรรมการจำนวน 3 ท่าน ดังนี้

ชื่อ-สกุล	ตำแหน่ง
1. นางสาวลักษณวรรณ พิมพิสวัสดิ์	ประธานกรรมการสรรหาและกำหนดค่าตอบแทน
2. พลตรีชัยณรงค์ เชิดชู	กรรมการสรรหาและกำหนดค่าตอบแทน
3. นายภัทรพล บัตรสมบุรณ์	กรรมการสรรหาและกำหนดค่าตอบแทน

4. คณะกรรมการบริหารความเสี่ยง

ณ วันที่ 31 ธันวาคม 2568 คณะกรรมการบริหารความเสี่ยง ประกอบด้วยกรรมการจำนวน 3 ท่าน ดังนี้

ชื่อ-สกุล	ตำแหน่ง
1. นายอาจอง ศรีศิริธัญ	ประธานกรรมการบริหารความเสี่ยง
2. นายภัทรพล บัตรสมบุญณ์	กรรมการบริหารความเสี่ยง
3. นางสาวศินกร บุญเพ็ง	กรรมการบริหารความเสี่ยง

7.4 ข้อมูลเกี่ยวกับผู้บริหาร

7.4.1 ผู้บริหารของบริษัท ณ วันที่ 31 ธันวาคม 2568 มีจำนวน 4 ท่าน ดังนี้

ชื่อ-สกุล	ตำแหน่ง
1. นายภัทรพล บัตรสมบุญณ์	ประธานเจ้าหน้าที่บริหาร (CEO) ผู้อำนวยการฝ่ายปฏิบัติการ
2. นายพิบูลย์ ผาดไธสง	ผู้อำนวยการฝ่ายขายและการตลาด
3. นางสาวลลิตพร ยวงวงศ์ไพบูลย์	ผู้อำนวยการฝ่ายบริหารทั่วไป
4. นางสาวศินกร บุญเพ็ง	ผู้อำนวยการฝ่ายการเงินและบัญชี (CFO)

ทั้งนี้ ผู้ที่ได้รับมอบหมายให้รับผิดชอบสูงสุดในสายงานบัญชีและการเงินของบริษัท (CFO) คือ นางสาวศินกร บุญเพ็ง

7.4.2 นโยบายการจ่ายค่าตอบแทนกรรมการบริหารและผู้บริหาร

บริษัทกำหนดค่าตอบแทนของกรรมการบริหารและผู้บริหารให้อยู่ในระดับที่ใกล้เคียง และสามารถเทียบเคียงได้กับบริษัทอื่น ซึ่งอยู่ในอุตสาหกรรมเดียวกัน เพื่อให้สอดคล้องกับกลยุทธ์ เป้าหมาย และผลการดำเนินงานของบริษัท และนำเสนอต่อที่ประชุมกรรมการ และ/หรือผู้ถือหุ้นเพื่อพิจารณาอนุมัติต่อไป (แล้วแต่กรณี)

7.4.3 ค่าตอบแทนรวมของผู้บริหาร

1. ค่าตอบแทนที่เป็นตัวเงิน

ในปี 2567 และปี 2568 บริษัทมีการจ่ายค่าตอบแทนที่เป็นตัวเงินที่อยู่ในรูปแบบของ เงินเดือน โบนัส และค่าตอบแทนที่เป็นตัวเงินอื่นให้แก่ผู้บริหาร รายละเอียดดังนี้

ประเภทค่าตอบแทน	ปี 2567		ปี 2568	
	จำนวน (คน)	มูลค่า (ล้านบาท)	จำนวน (คน)	มูลค่า (ล้านบาท)
เงินเดือน	5	26.24	5	26.26
โบนัส	5	5.70	5	0.98
ค่าตอบแทนอื่นๆ เช่น กองทุนสำรองเลี้ยงชีพ กองทุนประกันสังคม	5	1.42	5	1.42
รวม	5	33.36	5	29.64

หมายเหตุ กรรมการบริหารไม่ได้รับค่าตอบแทนใด ๆ นอกเหนือจากได้รับค่าตอบแทนรายเดือน เท่านั้น

2. ค่าตอบแทนอื่นที่มีใช้ตัวเงิน

- ไม่มี -

7.5 ข้อมูลเกี่ยวกับพนักงาน

7.5.1 จำนวนพนักงานของบริษัท (ไม่รวมผู้บริหาร)

ณ วันที่ 31 ธันวาคม 2568 มีจำนวนรวมทั้งสิ้น 174 คน บริษัทได้จ่ายค่าตอบแทนให้พนักงานจำนวนทั้งสิ้น 46,913,250.00 บาท ซึ่งเป็นค่าตอบแทน ได้แก่ เงินเดือน ค่าล่วงเวลาเงินเบี่ยชยัน เงินโบนัส เงินประกันสังคม และเงินสำรองเลี้ยงชีพ

ปี 2568	สายงานโรงงาน	สายงานขาย	สายงานบริหาร	รวม
พนักงานปฏิบัติการ 174 คน	21,812,238	5,721,473	15,288,804	46,913,250
รวม	22,945,419	8,679,027	15,288,804	46,913,250

7.5.2 กองทุนสำรองเลี้ยงชีพ

บริษัทได้จัดให้มีกองทุนสำรองเลี้ยงชีพภายใต้การจัดการของ บริษัท หลักทรัพย์จัดการกองทุน กลสิกรไทย จำกัด ภายใต้ชื่อกองทุนสำรองเลี้ยงชีพเค มาสเตอร์ พูล ฟินด์ ตั้งแต่วันที่ 1 มกราคม 2562 โดยบริษัทได้กำหนดนโยบายสมทบในอัตราร้อยละ 2 ของค่าจ้างสำหรับบริษัท

7.5.3 ข้อพิพาทด้านแรงงานที่สำคัญในระยะ 3 ปีที่ผ่านมา

-ไม่มี-

7.6 ข้อมูลสำคัญอื่น ๆ

7.6.1 ผู้ที่ได้รับมอบหมายให้รับผิดชอบโดยตรงในการควบคุมดูแลการทำบัญชี

ชื่อ นางนิตยา จ่างจรรยาโรจน์
(โปรดพิจารณาประวัติผู้ที่ได้รับมอบหมายให้รับผิดชอบโดยตรงในการควบคุมดูแลการทำบัญชีตามเอกสารแนบ 1)

7.6.2 เลขานุการบริษัท นักลงทุนสัมพันธ์ และข้อมูลเพื่อการติดต่อ

ชื่อ นางสาวลลิตพร ยงวงศ์ไพบูลย์
(โปรดพิจารณาประวัติเลขานุการบริษัทตามเอกสารแนบ 1)

Email Lalinporn.y@suntechsteel.com

Website www.suntechsteel.com

7.6.4 ค่าตอบแทนผู้สอบบัญชี

ผู้สอบบัญชีของบริษัท คือ บริษัท สำนักงานอีวาย จำกัด โดยบริษัทจ่ายค่าตอบแทนให้แก่ผู้สอบบัญชีสำหรับปี 2568 และที่ประชุมสามัญผู้ถือหุ้นประจำปี 2568 เมื่อวันที่ 22 เมษายน 2568 ได้พิจารณาเสนอค่าตอบแทนผู้สอบบัญชีสำหรับปี 2568 ดังนี้

ค่าตอบแทน (บาท)	ปี 2567	ปี 2568	ผลต่าง
ค่าตอบแทนการตรวจสอบงบการเงิน - บริษัท	2,100,000	1,800,000	-300,000
ค่าตอบแทนการตรวจสอบงบการเงิน - บริษัทย่อย	1,000,000	1,150,000	+150,000
รวม	3,100,000	2,950,000	-150,000

8. รายงานผลการดำเนินการที่สำคัญด้านการกำกับดูแลกิจการ

8.1 สรุปผลการปฏิบัติงานของคณะกรรมการในรอบปีที่ผ่านมา

ในรอบปี 2568 ที่ผ่านมา บริษัทได้จัดให้มีการประชุมคณะกรรมการบริษัท และคณะกรรมการชุดย่อยต่าง ๆ เพื่อปฏิบัติหน้าที่ในความรับผิดชอบ กรรมการแต่ละท่านได้เข้าร่วมประชุม ดังรายละเอียดต่อไปนี้คือ

รายชื่อคณะกรรมการบริษัท	คณะกรรมการบริษัท	คณะกรรมการตรวจสอบ	คณะกรรมการสรรหาฯ	คณะกรรมการบริหารความเสี่ยง	การประชุมผู้ถือหุ้น
นายชูเกียรติ ยงวงศ์ไพบูลย์	3/3	-	-	-	2/2
นางชไมพร ยงวงศ์ไพบูลย์	3/3	-	-	-	2/2
นางสาวเบญจมาศ บัตรสมบูรณ์	3/3	-	-	-	2/2
นายภัทรพล บัตรสมบูรณ์	3/3	-	1/1	1/1	2/2
ดร. ลลิลพร ยงวงศ์ไพบูลย์	3/3	-	-	-	2/2
พลตรี รศ. ดร.ชยันรงค์ เข็ชฌู	3/3	1/1	1/1	-	2/2
ดร. ลักษณะวรรณ พิมพิสวัสดิ์	3/3	1/1	1/1	-	2/2
นายอาจอง ศรีหิรัญ	3/3	1/1	-	1/1	2/2

ตามตารางรายงานผลการประชุมดังกล่าว คณะกรรมการบริษัทได้ทำหน้าที่ดูแลและกำกับการปฏิบัติงานของฝ่ายบริหารในสาระสำคัญในเรื่องหลักๆดังนี้คือ

- 8.1.1 การกำกับดูแลการลงทุนและติดตามความคืบหน้าการเดินเครื่องผลิตของโรงงานผลิตเหล็กกันสนิมชุบสีของบริษัท เอ็มพาวเวอร์สตีล จำกัด เนื่องจากการเดินเครื่องเพื่อทำการผลิตเหล็กกันสนิมชุบสีของบริษัท เอ็มพาวเวอร์สตีล จำกัด นั้นมีความซับซ้อนสูงและรายละเอียดที่จะต้องแก้ไขปรับปรุงค่อนข้างมาก ทั้งนี้มีวัตถุประสงค์เพื่อให้ได้ผลิตภัณฑ์ที่มีคุณภาพสูง โรงงานสามารถปฏิบัติการอย่างต่อเนื่อง อีกทั้งจะต้องมีต้นทุนการผลิตอยู่ในระดับต่ำ จึงมีการแก้ไขและพัฒนาสายการผลิตในหลายๆส่วน เพื่อให้การผลิตเป็นไปตามแผนที่ได้วางไว้ อย่างไรก็ตามในที่สุดโรงงานดังกล่าวก็สามารถทดสอบเดินเครื่องผลิตเพื่อจำหน่ายได้ในช่วงเดือนพฤษภาคม 2566 ที่ผ่านมา แม้ว่าจะมีต้นทุนที่เพิ่มขึ้นของระบบการผลิต แต่เมื่อคำนึงถึงประสิทธิภาพในการผลิตที่สูงขึ้น และสามารถพัฒนาสายการผลิตให้รองรับกับผลิตภัณฑ์ที่หลากหลายตอบโจทย์การใช้งานของลูกค้าได้มากยิ่งขึ้น จึงเป็นการลงทุนเพิ่มที่คุ้มค่า ทั้งนี้บริษัทยังได้นำเสนอรายละเอียดการเพิ่มการลงทุน ปัญหาและอุปสรรครวมถึงการแก้ปัญหาดังกล่าวให้คณะกรรมการบริษัทได้รับทราบเป็นระยะ อีกทั้งรับฟังข้อเสนอแนะจากคณะกรรมการอย่างต่อเนื่อง ซึ่งคาดว่าภายใต้การกำกับดูแลของคณะกรรมการดังกล่าวจะทำให้การบริหารงานเป็นไปอย่างถูกต้องตามหลักการ ลดความเสี่ยง และได้ประโยชน์สูงสุดจากหลากหลายทัศนะ หลากหลายนุ่มนองจากกรรมการที่มาจากหลากหลายอาชีพ
- 8.1.2 การกำกับดูแลความเสี่ยงขององค์กรอันเนื่องมาจากการเปลี่ยนแปลงปัจจัยภายนอกที่กระทบกับผลการประกอบการโดยตรงของบริษัท คือ การเติบโตของภาวะเศรษฐกิจหลังวิกฤตโรคระบาดโควิด 19 เป็นไปอย่างจำกัด ซึ่งภาคเอกชนมีความหวังว่าภาวะเศรษฐกิจจะเริ่มพลิกฟื้นอย่างมีนัยสำคัญ อย่างไรก็ตามทั้งความไม่แน่นอนของทิศทางทางการเมือง และการฟื้นตัวทางเศรษฐกิจเกิดขึ้นจำกัดเฉพาะธุรกิจบางประเภท เช่น การท่องเที่ยว อาหาร และบริการสุขภาพ แต่ในขณะเดียวกันธุรกิจอีกหลายกลุ่มยังไม่มีแนวโน้มที่ดีขึ้นเช่น วัสดุก่อสร้าง และการผลิตในภาคอุตสาหกรรม เป็นต้น และเมื่อธุรกิจหลายแห่งประสบปัญหาสภาพคล่องไม่สามารถชำระคืนหนี้กู้ยืมที่ครบกำหนดได้ จึงมีความเสี่ยงความสามารถในการชำระหนี้ของกิจการหลายๆ แห่ง อาทิเช่น กิจการรับเหมาก่อสร้าง ทำให้การค้าขายไม่คล่องตัว อุปสงค์ของสินค้าไม่กระเตื้องเท่าที่ควร

นอกเหนือจากปัจจัยหลักที่ได้กล่าวข้างต้นแล้ว การขาดเสถียรภาพของอัตราแลกเปลี่ยนระหว่างเงินบาทกับเงินดอลลาร์สหรัฐฯ ยังส่งผลต่อการบริหารต้นทุนสินค้าดังเช่นในปีก่อนหน้านี้ อย่างไรก็ตาม บริษัทก็มีมาตรการติดตามการเปลี่ยนแปลงของปัจจัยที่มีผลกระทบต่ออย่างต่อเนื่อง และดำเนินธุรกิจด้วยความระมัดระวัง เพื่อดำรงความเสี่ยงทางธุรกิจให้เหมาะสมกับการทำธุรกิจในระยะยาว

- 8.1.3 การกำกับดูแล ติดตามประเมินผล และแนวทางในการระดมทุน ตลอดจนการบริหารสภาพคล่องของกิจการจากสภาพขาดทุนเนื่องจากบริษัท เอ็มพาวเวอร์สตีล จำกัด ยังไม่สามารถผลิตและจำหน่ายสินค้าได้อย่างเต็มกำลังการผลิต ทำให้บริษัทจะต้องปรับเปลี่ยนโครงสร้างเงินทุนให้เหมาะสม อีกทั้งการลดระดับการลงทุนในสต็อกสินค้าเพื่อไม่ให้กิจการโดยรวมมีสัดส่วนหนี้สินต่อทุนสูงเกินกว่าที่สถาบันการเงินผู้ให้กู้จะยอมรับได้ ในขณะเดียวกันก็มีการดำเนินการกิจกรรมทางการตลาดเพื่อเพิ่มความต้องการของสินค้า และผลิตภัณฑ์ใหม่ๆ เพื่อหาตลาดใหม่สำหรับกิจการ การดำเนินการหลากหลายกิจกรรมจะมุ่งเน้นให้บริษัทมีสภาพคล่องที่เหมาะสมและดำเนินธุรกิจได้อย่างต่อเนื่อง

8.2 รายงานผลการปฏิบัติหน้าที่ของคณะกรรมการตรวจสอบในรอบปีที่ผ่านมา

ในรอบปี 2568 ที่ผ่านมา คณะกรรมการตรวจสอบได้จัดให้มีการประชุมทั้งสิ้น 1 ครั้ง ซึ่งเป็นการปฏิบัติตามภาระกิจหลักที่ได้ปฏิบัติมาในแต่ละปีได้แก่ การรับรองงบการเงินประจำปี การรับทราบรายงานผลการตรวจสอบภายใน การแต่งตั้งผู้สอบบัญชีและกำหนดค่าตอบแทน รวมถึงการให้ความเห็นในธุรกรรมที่อาจมีความขัดแย้งทางผลประโยชน์หรือความครบถ้วนในการปฏิบัติตามข้อกำหนดของกฎหมายและภาษี เป็นต้น

นอกจากนี้คณะกรรมการตรวจสอบยังให้ความเห็นและให้ข้อชี้แนะสำหรับแนวโน้มทางเศรษฐกิจ ปัญหาในการดำเนินงานอันเนื่องมาจาก การเปลี่ยนแปลงสภาพแวดล้อมทางธุรกิจ เช่น การเปลี่ยนแปลงทางพฤติกรรมของผู้บริโภค การเปลี่ยนแปลงทางพฤติกรรมของบุคลากรในตลาดแรงงาน เป็นต้น ทั้งนี้ข้อแนะนำต่างๆ เป็นไปตามแนวทางการกำกับดูแลกิจการที่ดีที่บริษัทได้กำหนดไว้

8.3 ความรับผิดชอบต่อผู้มีส่วนได้เสีย

ผู้มีส่วนได้เสียของบริษัทประกอบไปด้วยบุคคล กลุ่มบุคคล นิติบุคคล หรือหน่วยงาน 5 กลุ่มด้วยกัน ซึ่งบริษัทมีความรับผิดชอบต่อบุคคลดังกล่าวดังต่อไปนี้คือ

พนักงาน	กิจการสนับสนุนการพัฒนาความสามารถในการทำงานแบบมืออาชีพอย่างต่อเนื่อง ให้ความมั่นใจในคุณภาพชีวิตการทำงานของพนักงานทัดเทียมกับบริษัทชั้นนำ สร้างสภาพแวดล้อมการทำงานฉันทมิตร ความเอื้ออาทรต่อกัน
ลูกค้า	บริษัทมุ่งมั่นที่จะตอบสนองความต้องการของลูกค้าให้อยู่ในระดับแนวหน้าเมื่อเทียบกับคู่แข่งชั้นในธุรกิจ โดยผ่านการนำเสนอผลิตภัณฑ์ที่มีคุณภาพในราคาที่สามารถสร้างกำไรได้อย่างสมเหตุสมผล และมุ่งเน้นให้เกิดการทำธุรกิจด้วยกันอย่างต่อเนื่อง
คู่ค้า	บริษัทมุ่งสร้างความไว้วางใจในการทำธุรกิจ เพื่อพัฒนาการร่วมมือในระยะยาว ภายใต้การดำเนินธุรกิจร่วมกันบนพื้นฐานของความเป็นธรรมและสร้างโอกาสทางธุรกิจซึ่งกันและกัน
สังคมและชุมชน	ด้วยนโยบายการประกอบธุรกิจที่มีจุดมุ่งหมายให้เป็นองค์กรที่ยั่งยืน เอาใจใส่ต่อสังคมและชุมชน ด้วยการบริหารจัดการผลกระทบต่อสิ่งแวดล้อมตามมาตรฐานสากล และมีส่วนร่วมในการพัฒนาคุณภาพชีวิตที่ดีแก่ชุมชน

หน่วยงานภาครัฐ

การปฏิบัติตามระเบียบและข้อกำหนดของหน่วยงานราชการอย่างเคร่งครัด ทั้งหน่วยงานที่ดูแลในฐานะที่กิจการเป็นภาคอุตสาหกรรม และหน่วยงานที่กำกับดูแลด้านการจัดเก็บภาษี นอกจากนี้บริษัทยังมีจุดมุ่งหมายที่จะพัฒนาผลิตภัณฑ์ให้เป็นผลิตภัณฑ์ที่มีความก้าวหน้าทางเทคโนโลยี เพื่อช่วยพัฒนาอุตสาหกรรมด้านวัสดุก่อสร้างของประเทศไทยให้ทันสมัย

8.4 การเปิดเผยข้อมูลและความโปร่งใส

คณะกรรมการบริษัทมีความรับผิดชอบในการดูแลให้ระบบการจัดทำรายงานทางการเงินและการเปิดเผยข้อมูลสำคัญต่างๆ เป็นไปอย่างถูกต้อง เพียงพอ ทันเวลา และเป็นไปตามกฎเกณฑ์ มาตรฐาน และแนวปฏิบัติที่เกี่ยวข้อง ทั้งนี้คณะกรรมการบริษัทจะดูแลให้บุคลากรที่เกี่ยวข้องกับการจัดทำและเปิดเผยข้อมูล มีความรู้ ทักษะและประสบการณ์ที่เหมาะสมกับหน้าที่ความรับผิดชอบ และมีจำนวนเพียงพอ โดยบุคลากรดังกล่าวรวมถึง ผู้บริหารสูงสุดในสายงานบัญชีและการเงิน ผู้จัดทำบัญชี ผู้ตรวจสอบภายใน เลขานุการบริษัท และนักลงทุนสัมพันธ์ คณะกรรมการบริษัทจะดูแลให้การเปิดเผยข้อมูล ซึ่งรวมถึง งบการเงิน รายงานประจำปี แบบ 56 - 1 One Report สามารถสะท้อนฐานะทางการเงินและผลการดำเนินงานอย่างเพียงพอ

จากรายงานคณะกรรมการตรวจสอบปี 2568 คณะกรรมการตรวจสอบได้ปฏิบัติหน้าที่ตามที่ได้ระบุไว้ในกฎบัตรคณะกรรมการตรวจสอบ โดยได้สอบถามให้บริษัทและบริษัทย่อยมีการรายงานทางการเงินอย่างถูกต้องและเพียงพอ สอบทานให้บริษัทและบริษัทย่อยมีระบบการควบคุมภายใน (Internal Control) และระบบการตรวจสอบภายใน (Internal Audit) ที่เหมาะสมและมีประสิทธิผล ทั้งนี้ รายละเอียดเพิ่มเติมแสดงในเอกสารแนบ 6 (รายงานคณะกรรมการตรวจสอบ)

ผลการปฏิบัติหน้าที่ของคณะกรรมการสรรหาและกำหนดค่าตอบแทน

ในปี 2568 คณะกรรมการสรรหา และกำหนดค่าตอบแทนได้มีการพิจารณาเรื่องที่สำคัญดังนี้

- พิจารณาเสนอชื่อกรรมการ
- หลักเกณฑ์การกำหนดค่าตอบแทนพนักงานปี 2568

ในปี 2568 คณะกรรมการสรรหา และกำหนดค่าตอบแทนได้พิจารณาให้ความเห็นเสนอกำหนดค่าตอบแทนกรรมการ

ผลการปฏิบัติหน้าที่ของคณะกรรมการบริหารความเสี่ยง

ในปี 2568 คณะกรรมการบริหารความเสี่ยงได้มีการพิจารณาเรื่องที่สำคัญดังนี้

- พิจารณานุมัติคู่มือบริหารความเสี่ยง (Risk Management Manual)
- พิจารณาแต่งตั้งคณะกรรมการบริหารความเสี่ยงระดับจัดการ

ในปี 2568 คณะกรรมการบริหารความเสี่ยงได้พิจารณารับรองรายงานการบริหารความเสี่ยงองค์กร ประเด็นที่มีนัยสำคัญต่อผลการดำเนินงานของบริษัทในสถานการณ์ปัจจุบัน



รายงาน		มูลค่า (ล้านบาท)		ความจำเป็นและความสมเหตุสมผลของรายการ	
รายงาน		31 ส.ค. 2567	31 ส.ค. 2568		
1. เงินกู้ยืม บริษัทให้เงินกู้ยืมแก่ PERM เพื่อชำระเงินกู้ยืมจากสถาบันการเงิน อัตราดอกเบี้ยร้อยละ 2.7-3.0 ต่อปี	เงินกู้ยืมต้นงวด ให้กู้เพิ่มระหว่างงวด รั้งชำระคืนระหว่างงวด ยอดคงเหลือ ณ วันสิ้นงวด - ดอกเบี้ยรับ - ดอกเบี้ยจ่าย	0.00 0.00 0.00 0.00 0.00 0.00	0.00 0.00 0.00 0.00 0.00 0.00	การให้กู้ยืมดังกล่าวเป็นไปเพื่อการดำเนินธุรกิจปกติของกลุ่มบริษัท จึงมีความจำเป็นและสมเหตุสมผล เป็นประโยชน์ต่อกลุ่มบริษัท โดยมีอัตราดอกเบี้ยใกล้เคียงกับอัตราดอกเบี้ยที่บริษัทกู้ยืมเงินจากสถาบันการเงิน อย่างไรก็ตาม PERM ได้ชำระคืนเงินกู้ยืมทั้งหมดแก่บริษัทแล้ว โดยรายการดังกล่าวเป็นรายการที่เกิดขึ้นในอดีต ความเห็นของคณะกรรมการตรวจสอบ คณะกรรมการตรวจสอบพิจารณาแล้วมีความเห็นว่า รายการดังกล่าวมีความสมเหตุสมผล เนื่องจากเป็นรายการเพื่อสนับสนุนการดำเนินงานธุรกิจและเป็นประโยชน์ต่อบริษัท	
2. ซื้อสินค้าและบริการ บริษัทซื้อสินค้าและจ้าง PERM ในการผลิตเหล็ก (ตัด ซอย แผ่นเหล็ก) - ค่าว่าจ้างและบริการผลิตเหล็ก - ซื้อสินค้า (เหล็กท่อและเหล็กแผ่น) - ค่าว่าจ้างบริการขนส่งสินค้า - เจ้าหนี้บริษัทใหญ่	1.44 0.05 0.63 0.03	บริษัทรับบริการผลิตเหล็กจาก PERM ซึ่งเป็นผู้ถือหุ้นรายใหญ่ของบริษัท โดยมีอัตราค่าบริการเป็นไปตาม Price List ของ PERM ที่ให้บริการกับลูกค้าทั่วไป ความเห็นของคณะกรรมการตรวจสอบ คณะกรรมการตรวจสอบพิจารณาการแล้วมีความเห็นว่า รายการดังกล่าวมีความสมเหตุสมผล เนื่องจากเป็นรายการดำเนินงานปกติโดยมีเงื่อนไขการค้าเหมือนลูกค้ารายอื่นทั่วไป รวมทั้งเป็นประโยชน์ต่อบริษัท			
3. ขายสินค้า บริษัทขายสินค้า ได้แก่ แผ่นหลังคาเมทัลชีทและอุปกรณ์ ให้แก่ PERM - รายได้จากการขาย - ค่าบริการขนส่งสินค้า - ลูกหนี้การค้า	0.55 0.75 0.34	บริษัทขายสินค้าให้แก่ PERM เพื่อนำไปเป็นส่วนปรับปรุงอาคารสำนักงานออฟฟิศ 2 โดยมีราคาขายตาม Price list และมีส่วนลดตามนโยบายของบริษัทที่ขายสินค้าให้กับกลุ่มลูกค้าทั่วไป ความเห็นของคณะกรรมการตรวจสอบ คณะกรรมการตรวจสอบได้พิจารณาแล้วเห็นว่ารายการดังกล่าวเป็นรายการธุรกิจปกติของบริษัทที่มีความจำเป็นและสมเหตุสมผล โดยกำหนดราคาขาย ส่วนลดและเงื่อนไขตามนโยบายของบริษัท ซึ่งเป็นอัตราเดียวกันกับบริษัทที่รายการกับบุคคลภายนอก			

<p>4. เข้าที่ดิน อาคารโรงงาน และสำนักงาน บริษัทเข้าที่ดิน อาคารจาก PERM เพื่อใช้เป็นที่สำนักงานในการประกอบธุรกิจและใช้เป็นอาคารสำนักงาน</p> <ul style="list-style-type: none"> - ค่าเช่าที่ดินและอาคารโรงงาน - ค่าเช่าสำนักงาน - ค่าสาธารณูปโภค - ค่าสาธารณูปโภคค้างจ่าย 	<p>34.74 1.00 2.64 0.15</p>	<p>บริษัทเข้าที่ดิน อาคารโรงงาน 6 อาคาร และเช่าพื้นที่อาคารสำนักงาน 2 ชั้น 1 จาก PERM เพื่อใช้เป็นที่สำนักงาน โกดังจัดเก็บสินค้า และสำนักงานออฟฟิศ ส่วนบริษัทย่อยเช่าอาคารโรงงาน 4 อาคาร และเช่าพื้นที่สำนักงาน 2 ชั้น 2 จาก PERM เพื่อใช้เป็นที่โกดังเก็บสินค้า และสำนักงานออฟฟิศ โดยอัตราค่าเช่าอ้างอิงจากราคาประเมินโดยผู้ประเมินอิสระ ในรายชื่อที่สำนักงาน ก.ล.ต.ให้ความเห็นชอบ</p> <p>ความเห็นของคณะกรรมการตรวจสอบ</p> <p>คณะกรรมการตรวจสอบให้ความเห็นว่า รายการดังกล่าวมีความจำเป็น สมเหตุสมผล โดยเป็นรายการเพื่อสนับสนุนธุรกิจปกติ ราคาค่าเช่ามีความเหมาะสมต่ออ้างอิงจากราคาประเมินโดยผู้ประเมินอิสระ</p>
<p>5. บริการงานระบบสารสนเทศ ค่าบริการ</p>	<p>0.12</p>	<p>บริษัทว่าจ้าง PERM เพื่อให้บริการงานด้านการบริหารระบบงานสารสนเทศ ได้แก่ งานระบบ SAP ในอัตราค่าบริการเดือนละ 10,000 บาท โดยค่าบริการอ้างอิงจากอัตราเงินเดือนพนักงาน และจำนวนชั่วโมงที่ให้บริการแก่บริษัท</p> <p>ความเห็นของคณะกรรมการตรวจสอบ</p> <p>คณะกรรมการตรวจสอบมีความเห็นว่า รายการดังกล่าวมีความสมเหตุสมผล เนื่องจากเป็นรายการเพื่อสนับสนุนการค้าเงินธุรกิจและเป็นประโยชน์ต่อบริษัท</p>
<p>6. การค้ำประกันเงินกู้ยืมสถาบันการเงิน ค่าใช้จ่ายการค้ำประกัน</p>	<p>2.43</p>	<p>กลุ่มบริษัทได้จดทะเบียนสิทธิการเช่าที่ดินที่เช่าจาก PERM เพื่อเป็นหลักประกันเงินกู้ยืมสถาบันการเงิน จึงทำให้มีรายการจ่ายค่าประกันเงินกู้ยืมให้แก่ PERM ซึ่งกำหนดค่าค่าประกันในอัตราร้อยละ 1 (คิดจากมูลค่าของสินทรัพย์ที่ให้เช่า) โดยชำระเป็นรายปี อ้างอิงจากอัตราค่าธรรมเนียมโครงการค้ำประกันสินเชื่อของบริษัทประกันสินเชื่อสหภาพกรมขนาดย่อม (บสย.)</p> <p>ความเห็นของคณะกรรมการตรวจสอบ</p> <p>คณะกรรมการตรวจสอบพิจารณาการแล้วมีความเห็นว่า รายการดังกล่าวมีความสมเหตุสมผลเนื่องจากเป็นรายการเพื่อสนับสนุนการค้าเงินธุรกิจและเป็นประโยชน์ต่อบริษัท</p>

7. ข้อสินค้า บริษัทซื้อสินค้า จาก Empower - ข้อสินค้า (เหล็กมวลเคลือบสี) - เจ้าหน้าที่ Empower	240.40 24.44	บริษัทซื้อเหล็กมวลเคลือบสี จาก Empower ซึ่งบริษัทเป็นผู้ถือหุ้นรายใหญ่ของ โดยมีอัตราค่าบริการเป็นไปตาม Price List ของ Empower ที่ให้บริการกับลูกค้าทั่วไป ความเห็นของคณะกรรมการตรวจสอบ คณะกรรมการตรวจสอบพิจารณาการแล้วมีความเห็นว่า รายการดังกล่าวมีความสมเหตุสมผล เนื่องจากเป็นรายการค้าเป็นธุรกิจปกติ โดยมีเงื่อนไขการชำระเงินลูกค้ารายอื่นทั่วไป รวมทั้งเป็นประโยชน์ต่อบริษัท
8. ขายสินค้า บริษัทขายสินค้า ได้แก่ แผ่นหลังคาเมทัลชีท และอุปกรณ์ ให้แก่ Empower - รายได้จากการขาย - ค่าบริการขนส่งสินค้า - ลูกหนี้การค้า	0.32 0.75 0.12	บริษัทขายสินค้าให้แก่ Empower เพื่อนำไปเป็นส่วนปรับปรุงอาคารโรงงาน โดยมีราคาขายตาม Price list และมีส่วนลดตามนโยบายของบริษัทที่ขายสินค้าให้กับกลุ่มลูกค้าทั่วไป ความเห็นของคณะกรรมการตรวจสอบ คณะกรรมการตรวจสอบได้พิจารณาแล้วเห็นว่ารายการดังกล่าวเป็นรายการธุรกิจปกติของบริษัทที่มีความจำเป็นและสมเหตุสมผล โดยกำหนดราคาขาย ส่วนลดและเงื่อนไขตามนโยบายของบริษัท ซึ่งเป็นอัตราเดียวกันกับที่บริษัททำรายการกับบุคคลภายนอก
9. เงินให้กู้ยืม บริษัทให้เงินกู้ยืมแก่ Empower เพื่อชำระเงินกู้ยืมจากสถาบันการเงิน อัตราดอกเบี้ยร้อยละ 3.75-4.20 ต่อปี เงินให้กู้ยืมต้นงวด ให้กู้เพิ่มระหว่างงวด รับชำระคืนระหว่างงวด ยอดคงเหลือ ณ วันสิ้นงวด - ดอกเบี้ยรับ - ดอกเบี้ยค้างรับ	678.00 0.00 157.00 <u>521.00</u> 25.20 1.71	การให้กู้ยืมดังกล่าวเป็นไปเพื่อการดำเนินงานธุรกิจปกติของกลุ่มบริษัท จึงมีความจำเป็นและสมเหตุสมผล เป็นประโยชน์ต่อกลุ่มบริษัท อ้างอิงอัตราดอกเบี้ยประเภท PN LOAN จากสถาบันการเงิน 2 แห่ง เปรียบเทียบกัน แล้วใช้อัตราดอกเบี้ยที่สูงกว่า นำมาคิดเป็นอัตราดอกเบี้ยเงินให้กู้ยืมแก่บริษัทในเครือ) ความเห็นของคณะกรรมการตรวจสอบ คณะกรรมการตรวจสอบพิจารณาแล้วมีความเห็นว่า รายการดังกล่าวมีความสมเหตุสมผล เนื่องจากเป็นรายการเพื่อสนับสนุนการค้าเงินธุรกิจและเป็นประโยชน์ต่อบริษัท

รายการ	มูลค่า (ล้านบาท)		ความจำเป็นและความสะดวกของรายการ
	31 ส.ค. 2567	31 ส.ค. 2568	
10. เช่าป้ายโฆษณา	3.73	3.73	บริษัททำสัญญาเช่าป้ายโฆษณาจากบริษัท ดกยู คลับ จำกัด โดยคิดค่าเช่าเป็นรายเดือนๆ ละ 0.31 ล้านบาท โดยเป็นราคาที่เทียบเคียงได้กับค่าบริการรายอื่น ความเห็นของคณะกรรมการตรวจสอบ คณะกรรมการตรวจสอบพิจารณารายการแล้วมีความเห็นว่า รายการดังกล่าวมีความสมเหตุสมผลเนื่องจากเป็นรายการเพื่อสนับสนุนการค้าในธุรกิจและเป็นประโยชน์ต่อบริษัท





ส่วนที่

3

งบการเงิน

รายงานของผู้สอบบัญชีรับอนุญาต

เสนอต่อผู้ถือหุ้นของบริษัท ชันเทคสตีลเว็คส์ จำกัด (มหาชน)

ความเห็น

ข้าพเจ้าได้ตรวจสอบงบการเงินรวมของบริษัท ชันเทคสตีลเว็คส์ จำกัด (มหาชน) และบริษัทย่อย (กลุ่มบริษัท) ซึ่งประกอบด้วยงบฐานะการเงินรวม ณ วันที่ 31 ธันวาคม 2568 งบกำไรขาดทุนเบ็ดเสร็จรวม งบการเปลี่ยนแปลงส่วนของผู้ถือหุ้นรวม และงบกระแสเงินสดรวมสำหรับปีสิ้นสุดวันเดียวกันและหมายเหตุประกอบงบการเงินรวม รวมถึงหมายเหตุข้อมูลนโยบายการบัญชีที่มีสาระสำคัญ และได้ตรวจสอบงบการเงินเฉพาะกิจการของบริษัท ชันเทคสตีลเว็คส์ จำกัด (มหาชน) ด้วยเช่นกัน (รวมเรียกว่า “งบการเงิน”)

ข้าพเจ้าเห็นว่างบการเงินข้างต้นนี้แสดงฐานะการเงิน ณ วันที่ 31 ธันวาคม 2568 ผลการดำเนินงานและกระแสเงินสดสำหรับปีสิ้นสุดวันเดียวกันของบริษัท ชันเทคสตีลเว็คส์ จำกัด (มหาชน) และบริษัทย่อย และเฉพาะของบริษัท ชันเทคสตีลเว็คส์ จำกัด (มหาชน) โดยถูกต้องตามที่ควรในสาระสำคัญตามมาตรฐานการรายงานทางการเงิน

เกณฑ์ในการแสดงความเห็น

ข้าพเจ้าได้ปฏิบัติตามตรวจสอบตามมาตรฐานการสอบบัญชี ความรับผิดชอบของข้าพเจ้าได้กล่าวไว้ในวรรค ความรับผิดชอบของผู้สอบบัญชีต่อการตรวจสอบงบการเงินในรายงานของข้าพเจ้า ข้าพเจ้ามีความเป็นอิสระจากกลุ่มบริษัทตามประมวลจรรยาบรรณของผู้ประกอบวิชาชีพบัญชี รวมถึงมาตรฐานเรื่องความเป็นอิสระ ที่กำหนดโดยสภาวิชาชีพบัญชี (ประมวลจรรยาบรรณของผู้ประกอบวิชาชีพบัญชี) ในส่วนที่เกี่ยวข้องกับการตรวจสอบ งบการเงิน และข้าพเจ้าได้ปฏิบัติตามความรับผิดชอบด้านจรรยาบรรณอื่น ๆ ตามประมวลจรรยาบรรณของผู้ประกอบวิชาชีพบัญชี ข้าพเจ้าเชื่อว่าหลักฐานการสอบบัญชีที่ข้าพเจ้าได้รับเพียงพอและเหมาะสมเพื่อใช้เป็นเกณฑ์ในการแสดงความเห็นของข้าพเจ้า

ความไม่แน่นอนที่มีสาระสำคัญที่เกี่ยวข้องกับการดำเนินงานต่อเนื่อง

ข้าพเจ้าขอให้สังเกตหมายเหตุประกอบงบการเงินข้อ 1.2 เกี่ยวกับความสามารถของกลุ่มบริษัทในการดำเนินงานอย่างต่อเนื่อง กลุ่มบริษัทมีผลขาดทุนจากการดำเนินงานอย่างต่อเนื่องติดต่อกันหลายปี ณ วันที่ 31 ธันวาคม 2568 กลุ่มบริษัทมีหนี้สินหมุนเวียนรวมสูงกว่าสินทรัพย์หมุนเวียนรวมจำนวน 913 ล้านบาท (เฉพาะบริษัทฯ จำนวน 538 ล้านบาท) และมีผลขาดทุนสะสมรวมจำนวน 587 ล้านบาท (เฉพาะบริษัทฯ จำนวน 320 ล้านบาท) โดยหนี้สินหมุนเวียนส่วนใหญ่ประกอบด้วยเงินกู้ยืมระยะสั้นจากสถาบันการเงินจำนวน 1,253 ล้านบาท (เฉพาะบริษัทฯ จำนวน 897 ล้านบาท) ซึ่งจะทยอยครบกำหนดชำระภายในปี 2569

ณ ปัจจุบัน ฝ่ายบริหารของกลุ่มบริษัทอยู่ระหว่างการดำเนินการมาตรการต่างๆ ในการปรับแผนการดำเนินธุรกิจของกลุ่มบริษัท รวมทั้งจะดำเนินการเจรจาขอขยายระยะเวลาการจ่ายชำระหนี้กับเจ้าหนี้สถาบันการเงินเมื่อเงินกู้ยืมจะครบกำหนดชำระ นอกจากนี้ผู้ถือหุ้นใหญ่ของบริษัทใหญ่ได้ออกหนังสือเพื่อให้คำมั่นเป็นลายลักษณ์อักษรว่าจะให้การสนับสนุนทางการเงินอย่างต่อเนื่องแก่กลุ่มบริษัท ดังนั้นฝ่ายบริหารเชื่อมั่นว่ามาตรการเหล่านี้จะช่วยให้อุปสรรคที่กลุ่มบริษัทสามารถดำเนินงานได้อย่างต่อเนื่อง งบการเงินนี้จึงถูกจัดทำขึ้นโดยใช้เกณฑ์การบัญชีสำหรับกิจการที่ดำเนินงานอย่างต่อเนื่อง

อย่างไรก็ตาม เหตุการณ์หรือสถานการณ์ดังกล่าวข้างต้นแสดงให้เห็นว่ามีความไม่แน่นอนที่มีสาระสำคัญซึ่งอาจเป็นเหตุให้เกิดข้อสงสัยอย่างมีนัยสำคัญเกี่ยวกับความสามารถในการดำเนินงานต่อเนื่องของกลุ่มบริษัท ทั้งนี้ขึ้นอยู่กับความสามารถของกลุ่มบริษัทในการดำเนินการให้เกิดผลสำเร็จในการปรับปรุงการดำเนินงานและ แผนธุรกิจในอนาคต รวมถึงความสำเร็จในการเจรจาขอผ่อนปรนการปฏิบัติตามเงื่อนไขการดำรงอัตราส่วนทางการเงินกับเจ้าหนี้สถาบันการเงิน และการขอขยายระยะเวลาการจ่ายชำระคืนเงินกู้ยืมกับสถาบันการเงิน ทั้งนี้ ข้าพเจ้ามิได้แสดงความเห็นอย่างมีเงื่อนไขต่อกรณีนี้แต่อย่างใด

ความรับผิดชอบของผู้บริหารและผู้มีหน้าที่ในการกำกับดูแลต่องบการเงิน

ผู้บริหารมีหน้าที่รับผิดชอบในการจัดทำและนำเสนองบการเงินเหล่านี้โดยถูกต้องตามที่ควรตามมาตรฐานการรายงานทางการเงิน และรับผิดชอบเกี่ยวกับการควบคุมภายในที่ผู้บริหารพิจารณาว่าจำเป็นเพื่อให้สามารถจัดทำงบการเงินที่ปราศจากการแสดงข้อมูลที่ขัดต่อข้อเท็จจริงอันเป็นสาระสำคัญไม่ว่าจะเกิดจากการทุจริตหรือข้อผิดพลาด

ในการจัดทำงบการเงิน ผู้บริหารรับผิดชอบในการประเมินความสามารถของกลุ่มบริษัทในการดำเนินงานต่อเนื่อง การเปิดเผยเรื่องที่เกี่ยวข้องกับการดำเนินงานต่อเนื่องในกรณีที่มีเรื่องดังกล่าว และการใช้เกณฑ์การบัญชีสำหรับกิจการที่ดำเนินงานต่อเนื่อง เว้นแต่ผู้บริหารมีความตั้งใจที่จะเลิกกลุ่มบริษัทหรือหยุดดำเนินงานหรือไม่สามารถดำเนินงานต่อเนื่องอีกต่อไปได้

ผู้มีหน้าที่ในการกำกับดูแลมีหน้าที่ในการกำกับดูแลกระบวนการในการจัดทำรายงานทางการเงินของกลุ่มบริษัท

ความรับผิดชอบของผู้สอบบัญชีต่อการตรวจสอบงบการเงิน

การตรวจสอบของข้าพเจ้ามีวัตถุประสงค์เพื่อให้ได้ความเชื่อมั่นอย่างสมเหตุสมผลว่างบการเงินโดยรวมปราศจากการแสดงข้อมูลที่ขัดต่อข้อเท็จจริงอันเป็นสาระสำคัญหรือไม่ ไม่ว่าจะเกิดจากการทุจริตหรือข้อผิดพลาด และเสนอรายงานของผู้สอบบัญชีซึ่งรวมความเห็นของข้าพเจ้าอยู่ด้วย ความเชื่อมั่นอย่างสมเหตุสมผลคือ ความเชื่อมั่นในระดับสูงแต่ไม่ได้เป็นการรับประกันว่าการปฏิบัติตามขั้นตอนตรวจสอบตามมาตรฐานการสอบบัญชี จะสามารถตรวจพบข้อมูลที่ขัดต่อข้อเท็จจริงอันเป็นสาระสำคัญที่มีอยู่ได้เสมอไป ข้อมูลที่ขัดต่อข้อเท็จจริง อาจเกิดจากการทุจริตหรือข้อผิดพลาดและถือว่ามีสาระสำคัญเมื่อคาดการณ์อย่างสมเหตุสมผลได้ว่ารายการ ที่ขัดต่อข้อเท็จจริงแต่ละรายการหรือทุกรายการรวมกันจะมีผลต่อการตัดสินใจทางเศรษฐกิจของผู้ใช้งบการเงินจากการใช้งบการเงินเหล่านี้

ในการตรวจสอบของข้าพเจ้าตามมาตรฐานการสอบบัญชี ข้าพเจ้าใช้ดุลยพินิจและการสังเกตและสงสัยเยี่ยง ผู้ประกอบวิชาชีพตลอดการตรวจสอบ และข้าพเจ้าได้ปฏิบัติตามดังต่อไปนี้ด้วย

- ระบุและประเมินความเสี่ยงจากการแสดงข้อมูลที่ขัดต่อข้อเท็จจริงอันเป็นสาระสำคัญในงบการเงิน ไม่ว่าจะเกิดจากการทุจริตหรือข้อผิดพลาด ออกแบบและปฏิบัติตามวิธีการตรวจสอบเพื่อตอบสนองต่อความเสี่ยงเหล่านั้น และได้หลักฐานการสอบบัญชีที่เพียงพอและเหมาะสมเพื่อเป็นเกณฑ์ในการแสดงความเห็นของข้าพเจ้า ความเสี่ยงที่ไม่พบข้อมูลที่ขัดต่อข้อเท็จจริงอันเป็นสาระสำคัญซึ่งเป็นผลมาจากการทุจริตจะสูงกว่าความเสี่ยงที่เกิดจากข้อผิดพลาด เนื่องจากการทุจริตอาจเกี่ยวกับการสมรู้ร่วมคิด การปลอมแปลงเอกสารหลักฐาน การตั้งใจละเว้นการแสดงผล การแสดงผลที่ไม่ตรงตาม ข้อเท็จจริงหรือการแทรกแซงการควบคุมภายใน
- ทำความเข้าใจเกี่ยวกับระบบการควบคุมภายในที่เกี่ยวข้องกับการตรวจสอบ เพื่อออกแบบวิธีการตรวจสอบให้เหมาะสมกับสถานการณ์ แต่ไม่ใช่เพื่อวัตถุประสงค์ในการแสดงความเห็นต่อความมีประสิทธิภาพของการควบคุมภายในของกลุ่มบริษัท
- ประเมินความเหมาะสมของนโยบายการบัญชีที่ผู้บริหารใช้และความสมเหตุสมผลของประมาณการทางบัญชีและการเปิดเผยข้อมูลที่เกี่ยวข้องที่ผู้บริหารจัดทำ
- สรุปร่วมกับความเหมาะสมของการใช้เกณฑ์การบัญชีสำหรับกิจการที่ดำเนินงานต่อเนื่องของผู้บริหาร และสรุปจากหลักฐานการสอบบัญชีที่ได้รับว่ามีความไม่แน่นอนที่มีสาระสำคัญเกี่ยวกับเหตุการณ์หรือสถานการณ์ที่อาจเป็นเหตุให้เกิดข้อสงสัยอย่างมีนัยสำคัญต่อความสามารถของกลุ่มบริษัทในการดำเนินงานต่อเนื่องหรือไม่ หากข้าพเจ้าได้ข้อสรุปว่ามีความไม่แน่นอนที่มีสาระสำคัญ ข้าพเจ้าจะต้องให้ข้อสังเกตไว้ในรายงานของผู้สอบบัญชีของข้าพเจ้าถึงการเปิดเผยข้อมูลที่เกี่ยวข้องในงบการเงิน หรือหากเห็นว่าการเปิดเผยข้อมูลดังกล่าวไม่เพียงพอ ข้าพเจ้าจะแสดงความเห็นที่เปลี่ยนแปลงไป ข้อสรุปของข้าพเจ้าขึ้นอยู่กับหลักฐานการสอบบัญชีที่ได้รับจนถึงวันที่ในรายงานของผู้สอบบัญชีของข้าพเจ้า อย่างไรก็ตาม เหตุการณ์หรือสถานการณ์ในอนาคตอาจเป็นเหตุให้กลุ่มบริษัทต้องหยุดการดำเนินงานต่อเนื่องได้

- ประเมินการนำเสนอ โครงสร้างและเนื้อหาของงบการเงินโดยรวม รวมถึงการเปิดเผยข้อมูลที่เกี่ยวข้อง ตลอดจนประเมินว่างบการเงินแสดงรายการและเหตุการณ์ที่เกิดขึ้นโดยถูกต้องตามที่ควรหรือไม่
- วางแผนและปฏิบัติงานตรวจสอบกลุ่มกิจการเพื่อให้ได้รับหลักฐานการสอบบัญชีที่เหมาะสม อย่างเพียงพอเกี่ยวกับข้อมูลทางการเงินของกิจการหรือหน่วยธุรกิจภายในกลุ่มกิจการเพื่อใช้เป็นเกณฑ์ ในการแสดงความเห็นต่องบการเงินรวม ข้าพเจ้ารับผิดชอบต่อการกำหนดแนวทาง การควบคุมดูแล และการสอบทานงานตรวจสอบที่ทำเพื่อวัตถุประสงค์ของการตรวจสอบกลุ่มกิจการ ข้าพเจ้าเป็นผู้รับผิดชอบแต่เพียงผู้เดียวต่อความเห็นของข้าพเจ้า

ข้าพเจ้าได้สื่อสารกับผู้มีส่วนเกี่ยวข้องในการกำกับดูแลในเรื่องต่าง ๆ ที่สำคัญ ซึ่งรวมถึงขอบเขตและช่วงเวลาของ การตรวจสอบตามที่ได้วางแผนไว้ ประเด็นที่มีนัยสำคัญที่พบจากการตรวจสอบรวมถึงข้อบกพร่องที่มีนัยสำคัญในระบบการควบคุมภายใน หากข้าพเจ้าได้พบในระหว่างการตรวจสอบของข้าพเจ้า

ข้าพเจ้าเป็นผู้รับผิดชอบงานสอบบัญชีและการนำเสนอรายงานฉบับนี้



วฐุ ชัยการนาวิ

ผู้สอบบัญชีรับอนุญาต เลขทะเบียน 5423

บริษัท สำนักงาน อีวาย จำกัด

กรุงเทพฯ: 25 กุมภาพันธ์ 2569

งบแสดงฐานะการเงิน

บริษัท เฟิมลินสตีลเว็ลส์ จำกัด (มหาชน) และบริษัทย่อย
ณ วันที่ 31 ธันวาคม 2568

(หน่วย: บาท)

หมายเหตุ	งบการเงินรวม		งบการเงินเฉพาะกิจการ	
	2568	2567	2568	2567
สินทรัพย์				
สินทรัพย์หมุนเวียน				
เงินสดและรายการเทียบเท่าเงินสด	7	13,247,907	16,702,189	13,217,679
ลูกหนี้การค้าและลูกหนี้หมุนเวียนอื่น	8	36,636,905	74,341,608	36,327,110
สินค้าคงเหลือ	9	892,735,340	963,559,935	489,668,361
ภาษีมูลค่าเพิ่มรอเรียกคืน		-	2,523,862	-
สินทรัพย์ตราสารอนุพันธ์		-	1,384,821	-
สินทรัพย์หมุนเวียนอื่น		7,107,107	5,783,658	280,161
รวมสินทรัพย์หมุนเวียน		949,727,259	1,064,296,073	539,493,311
สินทรัพย์ไม่หมุนเวียน				
เงินฝากธนาคารที่มีระยะค้ำประกัน	10	26,500,000	26,500,000	26,000,000
เงินให้กู้ยืมแก่บริษัทย่อย	6	-	-	571,000,000
เงินลงทุนในบริษัทย่อย	11	-	-	331,250,000
ที่ดิน อาคารและอุปกรณ์	12	853,786,520	908,119,377	67,602,995
สินทรัพย์สิทธิการใช้	16	753,283,442	796,305,017	237,899,520
สินทรัพย์ไม่มีตัวตน - โปรแกรมคอมพิวเตอร์		14,615,526	16,611,326	333,460
เงินจ่ายล่วงหน้าค่าซื้ออุปกรณ์		150,000	223,000	-
สินทรัพย์ภาษีเงินได้รอการตัดบัญชี	22	23,535,208	26,303,202	23,535,208
ภาษีมูลค่าเพิ่มรอเรียกคืน		127,014,959	124,024,862	-
สินทรัพย์ไม่หมุนเวียนอื่น		5,669,846	6,362,297	5,473,053
รวมสินทรัพย์ไม่หมุนเวียน		1,804,555,501	1,904,449,081	1,263,094,236
รวมสินทรัพย์		2,754,282,760	2,968,745,154	1,802,587,547
				1,925,626,528

หมายเหตุประกอบงบการเงินเป็นส่วนหนึ่งของงบการเงินนี้

งบแสดงฐานะการเงิน (ต่อ)

บริษัท เพิ่มสินสตีลเวคส์ จำกัด (มหาชน) และบริษัทย่อย
ณ วันที่ 31 ธันวาคม 2568

(หน่วย: บาท)

หมายเหตุ	งบการเงินรวม		งบการเงินเฉพาะกิจการ	
	2568	2567	2568	2567
หนี้สินและส่วนของผู้ถือหุ้น				
หนี้สินหมุนเวียน				
เงินกู้ยืมระยะสั้นจากสถาบันการเงิน	13	1,252,862,599	1,348,561,438	896,541,996
เจ้าหนี้การค้าและเจ้าหนี้หมุนเวียนอื่น	14	217,577,140	221,483,105	138,678,288
เงินกู้ยืมระยะสั้นจากกิจการที่เกี่ยวข้องกัน	6	245,000,000	225,000,000	-
ส่วนของเงินกู้ยืมระยะยาวที่ถึงกำหนดชำระภายในหนึ่งปี	15	49,161,030	187,999,465	7,438,897
ส่วนของหนี้สินตามสัญญาเช่าที่ถึงกำหนดชำระภายในหนึ่งปี	16	73,073,778	68,368,878	15,461,478
เงินรับล่วงหน้าค่าสินค้า		16,659,360	13,435,318	12,584,518
หนี้สินตราสารอนุพันธ์		1,330,377	-	-
หนี้สินหมุนเวียนอื่น		7,167,232	2,349,161	6,595,227
รวมหนี้สินหมุนเวียน		1,862,831,516	2,067,197,365	1,077,300,404
หนี้สินไม่หมุนเวียน				
เงินกู้ยืมระยะยาว - สุทธิจากส่วนที่ถึงกำหนดชำระภายในหนึ่งปี	15	155,578,809	31,717,080	19,165,170
หนี้สินตามสัญญาเช่า - สุทธิจากส่วนที่ถึงกำหนดชำระภายในหนึ่งปี	16	562,626,652	632,546,731	261,676,339
ประมาณการหนี้สินไม่หมุนเวียนสำหรับผลประโยชน์พนักงาน	17	32,208,766	25,376,693	29,435,180
หนี้สินไม่หมุนเวียนอื่น		16,672	16,672	16,672
รวมหนี้สินไม่หมุนเวียน		750,430,899	689,657,176	310,293,361
รวมหนี้สิน		2,613,262,415	2,756,854,541	1,387,593,765

หมายเหตุประกอบงบการเงินเป็นส่วนหนึ่งของงบการเงินนี้

งบแสดงฐานะการเงิน (ต่อ)

บริษัท เชมลินสตีลเว็คส์ จำกัด (มหาชน) และบริษัทย่อย
ณ วันที่ 31 ธันวาคม 2568

(หน่วย: บาท)

หมายเหตุ	งบการเงินรวม		งบการเงินเฉพาะกิจการ	
	2568	2567	2568	2567
ส่วนของผู้ถือหุ้น				
ทุนเรือนหุ้น	18			
ทุนจดทะเบียน				
หุ้นสามัญ 700,000,000 หุ้น มูลค่าหุ้นละ				
1 บาท (2567: 600,000,000 หุ้น				
มูลค่าหุ้นละ 1 บาท)	700,000,000	600,000,000	700,000,000	600,000,000
ทุนออกจำหน่ายและชำระเต็มมูลค่าแล้ว				
หุ้นสามัญ 700,000,000 หุ้น มูลค่าหุ้นละ				
1 บาท (2567: 600,000,000 หุ้น				
มูลค่าหุ้นละ 1 บาท)	700,000,000	600,000,000	700,000,000	600,000,000
ส่วนต่ำกว่าทุนจากการรวมธุรกิจภายใต้				
การควบคุมเดียวกัน	(465,838)	(465,838)	-	-
ส่วนต่ำกว่าทุนจากการเปลี่ยนแปลง				
สัดส่วนการถือหุ้นในบริษัทย่อย	(10,795,642)	-	-	-
กำไรสะสม				
จัดสรรแล้ว - สำรองตามกฎหมาย	19	34,700,000	34,700,000	34,700,000
ยังไม่ได้จัดสรร (ขาดทุนสะสม)	(587,277,160)	(431,496,220)	(319,706,218)	(179,240,112)
รวมส่วนของผู้ถือหุ้นของบริษัทฯ	136,161,360	202,737,942	414,993,782	455,459,888
ส่วนของผู้มีส่วนได้เสียที่ไม่มีอำนาจควบคุม				
ของบริษัทย่อย	4,858,985	9,152,671	-	-
รวมส่วนของผู้ถือหุ้น	141,020,345	211,890,613	414,993,782	455,459,888
รวมหนี้สินและส่วนของผู้ถือหุ้น	2,754,282,760	2,968,745,154	1,802,587,547	1,925,626,528

หมายเหตุประกอบงบการเงินเป็นส่วนหนึ่งของงบการเงินนี้

งบกำไรขาดทุนเบ็ดเสร็จ

บริษัท เฟอร์นิชเม้นท์ จำกัด (มหาชน) และบริษัทย่อย
สำหรับปีสิ้นสุดวันที่ 31 ธันวาคม 2568

(หน่วย: บาท)

หมายเหตุ	งบการเงินรวม		งบการเงินเฉพาะกิจการ	
	2568	2567	2568	2567
กำไรขาดทุน:				
รายได้				
รายได้จากการขายและบริการ 28	2,022,174,585	2,540,283,720	1,857,565,494	2,146,612,175
กำไรจากอัตราแลกเปลี่ยน	7,116,127	5,281,529	1,414,892	214,258
รายได้อื่น	13,840,467	11,556,160	32,396,352	27,835,272
รวมรายได้	2,043,131,179	2,557,121,409	1,891,376,738	2,174,661,705
ค่าใช้จ่าย				
ต้นทุนขายและบริการ	1,931,223,610	2,490,097,515	1,721,420,003	2,008,090,612
ค่าใช้จ่ายในการขายและจัดจำหน่าย	45,673,449	61,505,443	23,374,236	17,358,003
ค่าใช้จ่ายในการบริหาร	112,511,916	126,645,383	74,073,608	76,109,689
ขาดทุนจากการด้อยค่าของเงินลงทุนในบริษัทย่อย 11	-	-	150,000,000	345,000,000
รวมค่าใช้จ่าย	2,089,408,975	2,678,248,341	1,968,867,847	2,446,558,304
ขาดทุนจากการดำเนินงาน	(46,277,796)	(121,126,932)	(77,491,109)	(271,896,599)
ต้นทุนทางการเงิน 20	(121,343,851)	(136,896,624)	(57,640,151)	(63,853,062)
ขาดทุนก่อนภาษีเงินได้	(167,621,647)	(258,023,556)	(135,131,260)	(335,749,661)
ภาษีเงินได้ 22	(3,281,364)	(1,941,701)	(3,281,364)	(1,941,701)
ขาดทุนสำหรับปี	(170,903,011)	(259,965,257)	(138,412,624)	(337,691,362)
กำไรขาดทุนเบ็ดเสร็จอื่น:				
รายการที่จะไม่ถูกบันทึกในส่วนของกำไรหรือขาดทุน ในภายหลัง				
ผลกำไร (ขาดทุน) จากการวัดมูลค่าใหม่ของ ผลประโยชน์พนักงานที่กำหนดไว้ - สุทธิ จากภาษีเงินได้	(1,717,257)	4,104,111	(2,053,482)	4,104,111
กำไรขาดทุนเบ็ดเสร็จอื่นสำหรับปี	(1,717,257)	4,104,111	(2,053,482)	4,104,111
กำไรขาดทุนเบ็ดเสร็จรวมสำหรับปี	(172,620,268)	(255,861,146)	(140,466,106)	(333,587,251)

หมายเหตุประกอบงบการเงินเป็นส่วนหนึ่งของงบการเงินนี้

งบกำไรขาดทุนเบ็ดเสร็จ (ต่อ)

บริษัท เพิ่มสินสตีลเว็คส์ จำกัด (มหาชน) และบริษัทย่อย
สำหรับปีสิ้นสุดวันที่ 31 ธันวาคม 2568

(หน่วย: บาท)

หมายเหตุ	งบการเงินรวม		งบการเงินเฉพาะกิจการ	
	2568	2567	2568	2567
การแบ่งปันกำไร (ขาดทุน)				
ส่วนที่เป็นของผู้ถือหุ้นของบริษัทฯ	(154,033,423)	(234,088,098)	(138,412,624)	(337,691,362)
ส่วนที่เป็นของผู้มีส่วนได้เสียที่ไม่มีอำนาจควบคุม ของบริษัทย่อย	(16,869,588)	(25,877,159)		
	(170,903,011)	(259,965,257)		
การแบ่งปันกำไรขาดทุนเบ็ดเสร็จรวม				
ส่วนที่เป็นของผู้ถือหุ้นของบริษัทฯ	(155,780,940)	(229,983,987)	(140,466,106)	(333,587,251)
ส่วนที่เป็นของผู้มีส่วนได้เสียที่ไม่มีอำนาจควบคุม ของบริษัทย่อย	(16,839,328)	(25,877,159)		
	(172,620,268)	(255,861,146)		
ขาดทุนต่อหุ้นขั้นพื้นฐาน	23			
ขาดทุนส่วนที่เป็นของผู้ถือหุ้นของบริษัทฯ	(0.25)	(0.52)	(0.23)	(0.74)

หมายเหตุประกอบงบการเงินเป็นส่วนหนึ่งของงบการเงินนี้



งบแสดงการเปลี่ยนแปลงส่วนของผู้ถือหุ้น

บริษัท เวมินสตีลเวิลด์ จำกัด (มหาชน) และบริษัทย่อย

สำหรับปีสิ้นสุดวันที่ 31 ธันวาคม 2568

(หน่วย: บาท)

	งบการเงินรวม						
	ส่วนของผู้ถือหุ้นของบริษัท				ส่วนของผู้มีส่วนได้เสียที่ไม่ใช่เจ้าของบริษัท		
	ทุนเรือนหุ้น ที่ออกและชำระ เต็มมูลค่าแล้ว	ส่วนต่ำกว่าทุนจาก การรวมธุรกิจภายใต้ การควบคุมเดียวกัน	ส่วนต่ำกว่าทุนจาก การเปลี่ยนแปลง สัดส่วนการถือหุ้น ในบริษัทย่อย	ส่วนที่เกินจาก กำไรสะสม ยังไม่ได้จัดสรร (ขาดทุนสะสม)	ส่วนของผู้ถือหุ้น ของบริษัทย่อย	ส่วนของผู้มีส่วน ได้เสียที่ไม่ใช่เจ้าของ บริษัทย่อย	รวม
ยอดคงเหลือ ณ วันที่ 1 มกราคม 2567	400,000,000	(465,838)	-	34,700,000	232,721,929	21,529,830	254,251,759
ขาดทุนสำหรับปี	-	-	-	(234,088,098)	(234,088,098)	(25,877,159)	(259,965,257)
กำไรขาดทุนเบ็ดเสร็จอื่นสำหรับปี	-	-	-	4,104,111	4,104,111	-	4,104,111
กำไรขาดทุนเบ็ดเสร็จรวมสำหรับปี	-	-	-	(229,983,987)	(229,983,987)	(25,877,159)	(255,861,146)
ออกหุ้นสามัญเพิ่มทุน (หมายเหตุ 18)	200,000,000	-	-	-	200,000,000	-	200,000,000
ส่วนของผู้มีส่วนได้เสียที่ไม่มีอำนาจควบคุม ของบริษัทย่อยเพิ่มขึ้น	-	-	-	-	-	13,500,000	13,500,000
ยอดคงเหลือ ณ วันที่ 31 ธันวาคม 2567	600,000,000	(465,838)	-	34,700,000	202,737,942	9,152,671	211,890,613
ยอดคงเหลือ ณ วันที่ 1 มกราคม 2568	600,000,000	(465,838)	-	34,700,000	202,737,942	9,152,671	211,890,613
ขาดทุนสำหรับปี	-	-	-	(154,033,423)	(154,033,423)	(16,869,588)	(170,903,011)
กำไรขาดทุนเบ็ดเสร็จอื่นสำหรับปี	-	-	-	(1,747,517)	(1,747,517)	30,260	(1,717,257)
กำไรขาดทุนเบ็ดเสร็จรวมสำหรับปี	-	-	-	(155,780,940)	(155,780,940)	(16,839,328)	(172,620,268)
ออกหุ้นสามัญเพิ่มทุน (หมายเหตุ 18)	100,000,000	-	-	-	100,000,000	-	100,000,000
ผลกระทบจากการเปลี่ยนแปลงสัดส่วน	-	-	(10,795,642)	-	(10,795,642)	10,795,642	-
การถือหุ้นในบริษัทย่อย (หมายเหตุ 11)	-	-	-	-	-	-	-
ส่วนของผู้มีส่วนได้เสียที่ไม่มีอำนาจควบคุม ของบริษัทย่อยเพิ่มขึ้น (หมายเหตุ 11)	-	-	-	-	-	1,750,000	1,750,000
ยอดคงเหลือ ณ วันที่ 31 ธันวาคม 2568	700,000,000	(465,838)	(10,795,642)	34,700,000	136,161,360	4,858,985	141,020,345

หมายเหตุประกอบงบการเงินเป็นส่วนหนึ่งของงบการเงิน



SUNTECH

งบแสดงการเปลี่ยนแปลงส่วนของผู้ถือหุ้น (ต่อ)

บริษัท เทคโนโลยีเอสทีเอส จำกัด (มหาชน) และบริษัทย่อย
สำหรับปีสิ้นสุดวันที่ 31 ธันวาคม 2568

(หน่วย: บาท)

	งบการเงินเฉพาะกิจการ				ส่วนของผู้ถือหุ้น
	ทุนเรือนหุ้น ที่ออกและชำระ เต็มมูลค่าแล้ว	กำไรสะสม	ยังไม่ได้จัดสรร (ขาดทุนสะสม)	ส่วนของผู้ถือหุ้น	
ยอดคงเหลือ ณ วันที่ 1 มกราคม 2567	400,000,000	34,700,000	154,347,139	589,047,139	
ขาดทุนสำหรับปี	-	-	(337,691,362)	(337,691,362)	
กำไรขาดทุนเบ็ดเสร็จอื่นสำหรับปี	-	-	4,104,111	4,104,111	
กำไรขาดทุนเบ็ดเสร็จรวมสำหรับปี	-	-	(333,587,251)	(333,587,251)	
ออกหุ้นสามัญเพิ่มทุน (หมายเหตุ 18)	200,000,000	-	-	200,000,000	
ยอดคงเหลือ ณ วันที่ 31 ธันวาคม 2567	600,000,000	34,700,000	(179,240,112)	455,459,888	
ยอดคงเหลือ ณ วันที่ 1 มกราคม 2568	600,000,000	34,700,000	(179,240,112)	455,459,888	
ขาดทุนสำหรับปี	-	-	(138,412,624)	(138,412,624)	
กำไรขาดทุนเบ็ดเสร็จอื่นสำหรับปี	-	-	(2,053,482)	(2,053,482)	
กำไรขาดทุนเบ็ดเสร็จรวมสำหรับปี	-	-	(140,466,106)	(140,466,106)	
ออกหุ้นสามัญเพิ่มทุน (หมายเหตุ 18)	100,000,000	-	-	100,000,000	
ยอดคงเหลือ ณ วันที่ 31 ธันวาคม 2568	700,000,000	34,700,000	(319,706,218)	414,993,782	

หมายเหตุประกอบงบการเงินเป็นส่วนหนึ่งของงบการเงินนี้

งบกระแสเงินสด

บริษัท เอมัลตินสตีลเวิร์คส์ จำกัด (มหาชน) และบริษัทย่อย
สำหรับปีสิ้นสุดวันที่ 31 ธันวาคม 2568

(หน่วย: บาท)

	งบการเงินรวม		งบการเงินเฉพาะกิจการ	
	2568	2567	2568	2567
กระแสเงินสดจากกิจกรรมดำเนินงาน				
ขาดทุนก่อนภาษี	(167,621,647)	(258,023,556)	(135,131,260)	(335,749,661)
รายการปรับกระทบยอดขาดทุนก่อนภาษี				
เป็นเงินสดรับ (จ่าย) จากกิจกรรมดำเนินงาน				
ค่าเสื่อมราคาและค่าตัดจำหน่าย	104,451,427	107,021,311	43,600,246	47,261,101
กลับรายการผลขาดทุนด้านเครดิตที่คาดว่าจะเกิดขึ้น	(110,000)	(60,000)	(110,000)	(60,000)
กลับรายการการปรับลดราคาทุนของสินค้าคงเหลือเป็น				
มูลค่าสุทธิที่จะได้รับ	(19,241,487)	(25,243,025)	(21,793,150)	(41,413,422)
ผลขาดทุนที่อาจเกิดขึ้นจากสัญญาสั่งซื้อวัตถุดิบ	3,114,978	-	3,114,978	-
ขาดทุนจากการด้อยค่าของเงินลงทุนในบริษัทย่อย	-	-	150,000,000	345,000,000
ประมาณการหนี้สินสำหรับผลประโยชน์พนักงาน	4,771,446	4,582,828	3,392,865	3,433,827
ขาดทุน (กำไร) จากอัตราแลกเปลี่ยนที่ยังไม่เกิดขึ้นจริง	(788,724)	(3,675,046)	-	763,048
รายได้ทางการเงิน	(309,307)	(386,995)	(22,114,204)	(22,953,642)
ต้นทุนทางการเงิน	119,487,610	132,060,754	56,413,126	62,436,260
กำไร (ขาดทุน) จากการดำเนินงานก่อนการเปลี่ยนแปลงใน				
สินทรัพย์และหนี้สินดำเนินงาน	43,754,296	(43,723,729)	77,372,601	58,717,511
สินทรัพย์ดำเนินงาน (เพิ่มขึ้น) ลดลง				
ลูกหนี้การค้าและลูกหนี้หมุนเวียนอื่น	37,815,861	(5,869,305)	33,230,196	186,769
สินค้าคงเหลือ	90,066,082	444,771,728	57,585,817	197,259,349
สินทรัพย์หมุนเวียนอื่น	2,585,234	(394,925)	2,436,971	(1,249,462)
สินทรัพย์ไม่หมุนเวียนอื่น	(2,246,675)	(5,274,716)	712,951	(1,276,423)
หนี้สินดำเนินงานเพิ่มขึ้น (ลดลง)				
เจ้าหนี้การค้าและเจ้าหนี้หมุนเวียนอื่น	(4,308,072)	(63,962,438)	(37,635,667)	(35,666,551)
เงินรับล่วงหน้าค่าสินค้า	3,224,042	(13,951,158)	2,405,521	(4,274,331)
หนี้สินหมุนเวียนอื่น	1,703,093	(512,237)	1,795,377	(635,625)
จ่ายผลประโยชน์พนักงาน	(170,000)	(2,110,000)	(170,000)	(850,000)
เงินสดจากกิจกรรมดำเนินงาน	172,423,861	308,973,220	137,733,767	212,211,237
รับดอกเบี้ย	308,149	318,281	21,938,971	25,469,024
จ่ายดอกเบี้ย	(119,181,102)	(133,532,425)	(56,206,103)	(62,933,378)
รับคืนภาษีเงินได้นิติบุคคล	543,473	-	543,473	-
จ่ายภาษีเงินได้นิติบุคคล	(594,444)	(551,238)	(582,971)	(543,473)
เงินสดสุทธิจากกิจกรรมดำเนินงาน	53,499,937	175,207,838	103,427,137	174,203,410

หมายเหตุประกอบงบการเงินเป็นส่วนหนึ่งของงบการเงินนี้

งบกระแสเงินสด (ต่อ)

บริษัท เพิ่มสินสตีลเว็ลส์ จำกัด (มหาชน) และบริษัทย่อย
สำหรับปีสิ้นสุดวันที่ 31 ธันวาคม 2568

(หน่วย: บาท)

	งบการเงินรวม		งบการเงินเฉพาะกิจการ	
	2568	2567	2568	2567
กระแสเงินสดจากกิจกรรมลงทุน				
เงินให้กู้ยืมแก่บริษัทย่อยลดลง (เพิ่มขึ้น)	-	-	(50,000,000)	157,000,000
เงินสดจ่ายลงทุนในบริษัทย่อย	-	-	(98,250,000)	(186,500,000)
ซื้ออาคารและอุปกรณ์	(3,741,775)	(39,056,943)	(286,399)	(23,510,574)
ซื้อโปรแกรมคอมพิวเตอร์	(1,276,225)	(1,712,596)	(65,000)	-
เงินสดจ่ายเจ้าหน้าที่ค่าซื้ออุปกรณ์	(111,586)	(9,557,984)	(99,586)	(3,749,979)
เงินสดจ่ายล่วงหน้าค่าสินทรัพย์	-	(73,000)	-	-
เงินสดสุทธิใช้ไปในกิจกรรมลงทุน	(5,129,586)	(50,400,523)	148,700,985)	(56,760,553)
กระแสเงินสดจากกิจกรรมจัดหาเงิน				
เงินกู้ยืมระยะสั้นจากสถาบันการเงินลดลง	(93,382,748)	(276,036,945)	(72,887,243)	(298,210,312)
เงินกู้ยืมระยะสั้นจากกิจการที่เกี่ยวข้องกันเพิ่มขึ้น	20,000,000	25,000,000	-	-
เงินสดรับจากเงินกู้ระยะยาว	31,479,335	20,500,000	31,479,335	-
ชำระคืนเงินกู้ยืมระยะยาว	(46,456,041)	(40,217,704)	(4,875,268)	-
ชำระหนี้สินตามสัญญาเช่า	(65,215,179)	(66,655,756)	(11,867,062)	(17,416,210)
เงินสดรับจากผู้มีส่วนได้เสียที่ไม่มีอำนาจควบคุมของบริษัทย่อย	1,750,000	13,500,000	-	-
เงินสดรับจากการเพิ่มทุน	100,000,000	200,000,000	100,000,000	200,000,000
เงินสดสุทธิจาก (ใช้ไปใน) กิจกรรมจัดหาเงิน	(51,824,633)	123,910,405)	41,849,762	(115,626,522)
เงินสดและรายการเทียบเท่าเงินสดเพิ่มขึ้น (ลดลง) สุทธิ	(3,454,282)	896,910	(3,424,086)	1,816,335
เงินสดและรายการเทียบเท่าเงินสดต้นปี	16,702,189	15,805,279	16,641,765	14,825,430
เงินสดและรายการเทียบเท่าเงินสดปลายปี	13,247,907	16,702,189	13,217,679	16,641,765
ข้อมูลกระแสเงินสดเปิดเผยเพิ่มเติม				
รายการที่ไม่ใช่เงินสด				
ซื้ออาคารและอุปกรณ์ที่ยังไม่ได้ชำระ	10,195	111,586	-	99,586
สินทรัพย์สิทธิการใช้เพิ่มขึ้นจากสัญญาเช่า	-	44,535,131	-	44,535,131
โอนเงินจ่ายล่วงหน้าค่าซื้ออุปกรณ์เป็นอุปกรณ์	73,000	14,204,796	-	9,588,096
โอนสินทรัพย์สิทธิการใช้เป็นอุปกรณ์	-	680,938	-	-

หมายเหตุประกอบงบการเงินเป็นส่วนหนึ่งของงบการเงินนี้

หมายเหตุประกอบงบการเงินรวม

บริษัท เพิ่มสินสตีลเว็ลด์ จำกัด (มหาชน) และบริษัทย่อย
สำหรับปีสิ้นสุดวันที่ 31 ธันวาคม 2568

1. ข้อมูลทั่วไป

1.1 ข้อมูลทั่วไปของบริษัทฯ

บริษัท ชันเทคสตีลเว็ลด์ จำกัด (มหาชน) (“บริษัทฯ”) เป็นบริษัทมหาชนซึ่งจัดตั้งและมีภูมิลำเนาในประเทศไทย บริษัทฯ มีบริษัท เพิ่มสินสตีลเว็ลด์ จำกัด (มหาชน) ซึ่งเป็นบริษัทที่จดทะเบียนจัดตั้งในประเทศไทย เป็นบริษัทใหญ่ บริษัทฯ ดำเนินธุรกิจหลักในการผลิตโครงหลังคาเหล็ก ผังเหล็ก ฝ้าเพดานเหล็กและจำหน่ายเหล็กม้วน ที่อยู่ตามที่ตั้งทะเบียนของบริษัทฯ อยู่ที่ 4, 95 - 96 หมู่ที่ 6 ถนนพระราม 2 ตำบลโคกขาม อำเภอเมืองสมุทรสาคร จังหวัดสมุทรสาคร

1.2 ข้อสมมติทางการบัญชี

ณ วันที่ 31 ธันวาคม 2568 กลุ่มบริษัทมีหนี้สินหมุนเวียนรวมสูงกว่าสินทรัพย์หมุนเวียนรวมจำนวน 913 ล้านบาท (เฉพาะบริษัทฯ จำนวน 538 ล้านบาท) และมีผลขาดทุนสะสมรวมจำนวน 587 ล้านบาท (เฉพาะบริษัทฯ จำนวน 320 ล้านบาท) โดยหนี้สินหมุนเวียนส่วนใหญ่ประกอบด้วยเงินกู้ยืมระยะสั้นจากสถาบันการเงินจำนวน 1,253 ล้านบาท (เฉพาะบริษัทฯ จำนวน 897 ล้านบาท) ซึ่งจะทยอยครบกำหนดชำระภายในปี 2569

ณ ปัจจุบัน ฝ่ายบริหารของกลุ่มบริษัทอยู่ระหว่างการดำเนินมาตรการต่างๆ ในการปรับแผนการดำเนินงานของกลุ่มบริษัท รวมทั้งจะดำเนินการเจรจาขอขยายระยะเวลาการจ่ายชำระหนี้กับเจ้าหนี้สถาบันการเงินเมื่อเงินกู้ยืมจะครบกำหนดชำระ นอกจากนี้ ผู้ถือหุ้นใหญ่ของบริษัทใหญ่ได้ออกหนังสือเพื่อให้คำมั่นเป็นลายลักษณ์อักษรว่าจะให้การสนับสนุนทางการเงินอย่างต่อเนื่องแก่กลุ่มบริษัท ดังนั้นฝ่ายบริหารเชื่อมั่นว่ามาตรการเหล่านี้จะช่วยให้กลุ่มบริษัทสามารถดำเนินงานได้อย่างต่อเนื่อง งบการเงินนี้จึงถูกจัดทำขึ้นโดยใช้เกณฑ์การบัญชีสำหรับกิจการที่ดำเนินงานอย่างต่อเนื่อง

2. เกณฑ์ในการจัดทำการเงิน

2.1 งบการเงินนี้จัดทำขึ้นตามมาตรฐานการรายงานทางการเงินที่กำหนดในพระราชบัญญัติวิชาชีพบัญชี พ.ศ. 2547 โดยแสดงรายการในงบการเงินตามข้อกำหนดในประกาศกรมพัฒนาธุรกิจการค้าออกตามความในพระราชบัญญัติการบัญชี พ.ศ. 2543

งบการเงินฉบับภาษาไทยเป็นงบการเงินฉบับที่บริษัทฯ ใช้เป็นทางการตามกฎหมาย งบการเงินฉบับภาษาอังกฤษแปลจากงบการเงินฉบับภาษาไทยนี้

งบการเงินนี้ได้จัดทำขึ้นโดยใช้เกณฑ์ราคาทุนเดิมเว้นแต่จะได้เปิดเผยเป็นอย่างอื่นในนโยบายการบัญชี

2.2 เกณฑ์ในการจัดทำการเงินรวม

ก) งบการเงินรวมนี้ได้จัดทำขึ้นโดยรวมงบการเงินของบริษัทฯ และบริษัท เอ็มพาวเวอร์สตีล จำกัด ซึ่งเป็นบริษัทย่อยที่จัดตั้งขึ้นในประเทศไทยและดำเนินธุรกิจในการผลิตและจำหน่ายเหล็กม้วนเคลือบสีและเหล็กเคลือบสีพิมพ์หลาย บริษัทฯ ถือหุ้นในบริษัทย่อยคิดเป็นร้อยละ 91.80 (2567: ร้อยละ 91.00) ของทุนจดทะเบียนของบริษัทฯ (รวมเรียกว่า “กลุ่มบริษัท”)

- ข) บริษัทฯจะถือว่ามีการควบคุมกิจการที่เข้าไปลงทุนหรือบริษัทย่อยได้ หากบริษัทฯมีสิทธิได้รับหรือมีส่วนได้เสียในผลตอบแทนของกิจการที่เข้าไปลงทุน และสามารถใช้อำนาจในการสั่งการกิจกรรมที่ส่งผลกระทบต่ออย่างมีนัยสำคัญต่อจำนวนเงินผลตอบแทนนั้นได้
- ค) บริษัทฯนำงบการเงินของบริษัทย่อยมารวมในการจัดทำงบการเงินรวมตั้งแต่วันที่บริษัทฯมีอำนาจในการควบคุมบริษัทย่อยจนถึงวันที่บริษัทฯสิ้นสุดการควบคุมบริษัทย่อยนั้น
- ง) งบการเงินของบริษัทย่อยได้จัดทำขึ้นโดยใช้นโยบายการบัญชีที่สำคัญเช่นเดียวกันกับของบริษัทฯ
- จ) ยอดคงค้างระหว่างกลุ่มบริษัทและรายการค้าระหว่างกันที่มีสาระสำคัญได้ถูกตัดออกจากงบการเงินรวมนี้แล้ว
- ฉ) ส่วนของผู้มีส่วนได้เสียที่ไม่มีอำนาจควบคุม คือ จำนวนกำไรหรือขาดทุนและสินทรัพย์สุทธิของบริษัทย่อยส่วนที่ไม่ได้เป็นของบริษัทฯ และแสดงเป็นรายการแยกต่างหากในส่วนของกำไรหรือขาดทุนรวมและส่วนของผู้ถือหุ้นในงบฐานะการเงินรวม

2.3 บริษัทฯจัดทำงบการเงินเฉพาะกิจการโดยแสดงเงินลงทุนในบริษัทย่อยตามวิธีราคาทุน

3. มาตรฐานการรายงานทางการเงินใหม่

3.1 มาตรฐานการรายงานทางการเงินที่เริ่มมีผลบังคับใช้ในปัจจุบัน

ในระหว่างปี กลุ่มบริษัทได้นำมาตรฐานการรายงานทางการเงินฉบับปรับปรุงหลายฉบับ ซึ่งมีผลบังคับใช้สำหรับงบการเงินที่มีรอบระยะเวลาบัญชีที่เริ่มในหรือหลังวันที่ 1 มกราคม 2568 มาถือปฏิบัติ มาตรฐานการรายงานทางการเงินดังกล่าวได้รับการปรับปรุงหรือจัดให้มีขึ้นเพื่อให้มีเนื้อหาเท่าเทียมกับมาตรฐานการรายงานทางการเงินระหว่างประเทศ โดยส่วนใหญ่เป็นการอธิบายให้ชัดเจนเกี่ยวกับวิธีปฏิบัติทางการบัญชีและการให้แนวปฏิบัติทางการบัญชีกับผู้ใช้งานมาตรฐาน

การนำมาตรฐานการรายงานทางการเงินดังกล่าวมาถือปฏิบัตินี้ไม่มีผลกระทบต่ออย่างมีนัยสำคัญต่องบการเงินของกลุ่มบริษัท

3.2 มาตรฐานการรายงานทางการเงินที่จะมีผลบังคับใช้สำหรับงบการเงินที่มีรอบระยะเวลาบัญชีที่เริ่มในหรือหลังวันที่ 1 มกราคม 2569

สภาวิชาชีพบัญชีได้ประกาศใช้มาตรฐานการรายงานทางการเงินฉบับปรับปรุงหลายฉบับ ซึ่งจะมีผลบังคับใช้สำหรับงบการเงินที่มีรอบระยะเวลาบัญชีที่เริ่มในหรือหลังวันที่ 1 มกราคม 2569 มาตรฐานการรายงานทางการเงินดังกล่าวได้รับการปรับปรุงหรือจัดให้มีขึ้นเพื่อให้มีเนื้อหาเท่าเทียมกับมาตรฐานการรายงานทางการเงินระหว่างประเทศ โดยส่วนใหญ่เป็นการอธิบายให้ชัดเจนเกี่ยวกับวิธีปฏิบัติทางการบัญชีและการให้แนวปฏิบัติทางการบัญชีกับผู้ใช้งานมาตรฐาน

ฝ่ายบริหารของกลุ่มบริษัทเชื่อว่าการปรับปรุงมาตรฐานนี้จะไม่มีผลกระทบต่ออย่างมีนัยสำคัญต่องบการเงินของกลุ่มบริษัท

4. นโยบายการบัญชี

4.1 การรับรู้รายได้และค่าใช้จ่าย

ขายสินค้า

รายได้จากการขายสินค้ารับรู้เมื่อกลุ่มบริษัทได้อินอำนาจควบคุมในสินค้าให้แก่ลูกค้าแล้ว กล่าวคือ เมื่อมีการส่งมอบสินค้า รายได้จากการขายแสดงตามมูลค่าที่ได้รับหรือคาดว่าจะได้รับสำหรับสินค้าที่ได้ส่งมอบหลังจากหักประมาณการสินค้ารับคืนและส่วนลด โดยไม่รวมภาษีมูลค่าเพิ่ม

รายได้ค่าบริการ

รายได้ค่าบริการรับรู้เมื่อได้ให้บริการเสร็จสิ้นแล้ว

ดอกเบี้ยรับ

ดอกเบี้ยรับถือเป็นรายได้ตามเกณฑ์คงค้างโดยคำนึงถึงอัตราผลตอบแทนที่แท้จริง

ต้นทุนทางการเงิน

ค่าใช้จ่ายดอกเบี้ยจากหนี้สินทางการเงินที่วัดมูลค่าด้วยราคาทุนตัดจำหน่ายคำนวณโดยใช้วิธีดอกเบี้ยที่แท้จริงและรับรู้ตามเกณฑ์คงค้าง

4.2 เงินสดและรายการเทียบเท่าเงินสด

เงินสดและรายการเทียบเท่าเงินสด หมายถึง เงินสดและเงินฝากธนาคาร และเงินลงทุนระยะสั้นที่มีสภาพคล่องสูง ซึ่งถึงกำหนดจ่ายคืนภายในระยะเวลาไม่เกิน 3 เดือนนับจากวันที่ได้มาและไม่มีข้อจำกัดในการเบิกใช้

4.3 สินค้าคงเหลือ

สินค้าสำเร็จรูปประเภทซื้อมาขายไปแสดงมูลค่าตามราคาทุน (ตามวิธีถัวเฉลี่ยถ่วงน้ำหนัก) หรือมูลค่าสุทธิที่จะได้รับแล้วแต่ราคาใดจะต่ำกว่า

สินค้าสำเร็จรูปประเภทผลิตเพื่อขายแสดงมูลค่าตามราคาทุน (ตามวิธีถัวเฉลี่ยถ่วงน้ำหนัก) หรือมูลค่าสุทธิที่จะได้รับแล้วแต่ราคาใดจะต่ำกว่า ราคาทุนดังกล่าววัดมูลค่าตามวิธีต้นทุนมาตรฐานซึ่งใกล้เคียงกับต้นทุนจริงและประกอบด้วยต้นทุนวัตถุดิบ แรงงานและค่าเสียหายในการผลิต

วัตถุดิบและวัสดุสิ้นเปลืองแสดงมูลค่าตามราคาทุน (ตามวิธีถัวเฉลี่ยถ่วงน้ำหนัก) หรือมูลค่าสุทธิที่จะได้รับแล้วแต่ราคาใดจะต่ำกว่า และจะถือเป็นส่วนหนึ่งของต้นทุนการผลิตเมื่อมีการเบิกใช้

4.4 เงินลงทุนในบริษัทย่อย

เงินลงทุนในบริษัทย่อยที่แสดงอยู่ในงบการเงินเฉพาะกิจการแสดงมูลค่าตามวิธีราคาทุน

4.5 ที่ดิน อาคารและอุปกรณ์ และค่าเสื่อมราคา

ที่ดินแสดงมูลค่าตามราคาทุน อาคารและอุปกรณ์แสดงมูลค่าตามราคาทุนหักค่าเสื่อมราคาสะสม และค่าเพื่อการด้อยค่าของสินทรัพย์

ค่าเสื่อมราคาของอาคารและอุปกรณ์คำนวณจากราคาทวนของสินทรัพย์โดยวิธีเส้นตรงตามอายุการใช้ประโยชน์โดยประมาณดังนี้

อาคารและส่วนปรับปรุงอาคาร	5 - 30 ปี
เครื่องจักรและอุปกรณ์โรงงาน	5 - 10 ปี
เครื่องใช้สำนักงาน	5 ปี
ยานพาหนะ	5 ปี

ค่าเสื่อมราคารวมอยู่ในส่วนของกำไรหรือขาดทุน และไม่มีการคิดค่าเสื่อมราคาสำหรับที่ดินและสินทรัพย์ระหว่างติดตั้งและก่อสร้าง

กลุ่มบริษัทตัดรายการที่ดิน อาคารและอุปกรณ์ออกจากบัญชี เมื่อจำหน่ายสินทรัพย์หรือคาดว่า จะไม่ได้รับประโยชน์เชิงเศรษฐกิจในอนาคตจากการใช้หรือการจำหน่ายสินทรัพย์ รายการผลกำไรหรือขาดทุนจากการจำหน่ายสินทรัพย์จะรับรู้ในส่วนของกำไรหรือขาดทุนเมื่อกฎบริษัทตัดรายการสินทรัพย์นั้นออกจากบัญชี

4.6 ต้นทุนการกู้ยืม

ต้นทุนการกู้ยืมของเงินกู้ที่ใช้ในการได้มา การก่อสร้าง หรือการผลิตสินทรัพย์ที่ต้องใช้ระยะเวลาในการแปลงสภาพให้พร้อมใช้หรือขาย ได้ถูกนำไปรวมเป็นราคาทุนของสินทรัพย์จนกว่าสินทรัพย์นั้นจะอยู่ในสภาพพร้อมที่จะใช้ได้ตามที่มุ่งประสงค์ ส่วนต้นทุนการกู้ยืมอื่นถือเป็นค่าใช้จ่ายในงวดที่เกิดรายการ ต้นทุนการกู้ยืมประกอบด้วยดอกเบี้ยและต้นทุนอื่นที่เกิดขึ้นจากการกู้ยืมนั้น

4.7 สินทรัพย์ไม่มีตัวตน

โปรแกรมคอมพิวเตอร์แสดงมูลค่าตามราคาทุนหักค่าตัดจำหน่ายสะสมและค่าเพื่อการด้อยค่าสะสม (ถ้ามี)

กลุ่มบริษัทตัดจำหน่ายโปรแกรมคอมพิวเตอร์ที่มีอายุการใช้ประโยชน์จำกัดอย่างมีระบบตลอดอายุการใช้ประโยชน์เชิงเศรษฐกิจของสินทรัพย์เป็นระยะเวลา 5 ปี และจะประเมินการด้อยค่าเมื่อมีข้อบ่งชี้ว่าเกิดการด้อยค่า กลุ่มบริษัทจะทบทวนระยะเวลาการตัดจำหน่ายและวิธีการตัดจำหน่ายของโปรแกรมคอมพิวเตอร์ดังกล่าวทุกสิ้นปีเป็นอย่างน้อย ค่าตัดจำหน่ายรับรู้เป็นค่าใช้จ่ายในส่วนของกำไรหรือขาดทุน และไม่มีการคิดค่าตัดจำหน่ายสำหรับโปรแกรมคอมพิวเตอร์ระหว่างติดตั้ง

4.8 สัญญาเช่า

ณ วันเริ่มต้นของสัญญาเช่า กลุ่มบริษัทจะประเมินว่าสัญญาเป็นสัญญาเช่าหรือประกอบด้วยสัญญาเช่าหรือไม่ โดยสัญญาจะเป็นสัญญาเช่าหรือประกอบด้วยสัญญาเช่า ก็ต่อเมื่อสัญญานั้นมีการให้สิทธิในการควบคุมการใช้สินทรัพย์ที่ระบุได้สำหรับช่วงเวลาหนึ่งเพื่อเป็นการแลกเปลี่ยนกับสิ่งตอบแทน

กลุ่มบริษัทในฐานะผู้เช่า

กลุ่มบริษัทใช้วิธีการบัญชีเดียวสำหรับการรับรู้รายการและการวัดมูลค่าสัญญาเช่าทุกสัญญา เว้นแต่สัญญาเช่าระยะสั้นและสัญญาเช่าที่สินทรัพย์อ้างอิงมีมูลค่าต่ำ ณ วันที่สัญญาเช่าเริ่มมีผล (วันที่สินทรัพย์อ้างอิงพร้อมใช้งาน) กลุ่มบริษัทบันทึกสินทรัพย์สิทธิการใช้ซึ่งแสดงสิทธิในการใช้สินทรัพย์อ้างอิงและหนี้สินตามสัญญาเช่าตามการจ่ายชำระตามสัญญาเช่า

สินทรัพย์สิทธิการใช้

สินทรัพย์สิทธิการใช้วัดมูลค่าด้วยราคาทุนหักค่าเสื่อมราคาสะสม ผลขาดทุนจากการด้อยค่าสะสม และปรับปรุงด้วยการวัดมูลค่าของหนี้สินตามสัญญาเช่าใหม่ ราคาทุนของสินทรัพย์สิทธิการใช้ประกอบด้วยจำนวนเงินของหนี้สินตามสัญญาเช่าจากการรับรู้เริ่มแรก ต้นทุนทางตรงเริ่มแรกที่เกิดขึ้น จำนวนเงินที่จ่ายชำระตามสัญญาเช่า ณ วันที่สัญญาเช่าเริ่มมีผลหรือก่อนวันที่สัญญาเช่าเริ่มมีผล และหักด้วยสิ่งจูงใจตามสัญญาเช่าที่ได้รับ

ค่าเสื่อมราคาของสินทรัพย์สิทธิการใช้คำนวณจากราคาทุนโดยวิธีเส้นตรงตามอายุสัญญาเช่าหรืออายุการใช้ประโยชน์โดยประมาณของสินทรัพย์สิทธิการใช้แล้วแต่ระยะเวลาใดจะสั้นกว่า ดังนี้

ที่ดิน	30 ปี
อาคาร	1.25 - 30 ปี
เครื่องจักร อุปกรณ์โรงงานและยานพาหนะ	5 - 30 ปี

หากความเป็นเจ้าของในสินทรัพย์อ้างอิงได้ออนให้กับกลุ่มบริษัทเมื่อสิ้นสุดอายุสัญญาเช่าหรือราคาทุนของสินทรัพย์ดังกล่าวได้รวมถึงการใช้สิทธิเลือกซื้อ ค่าเสื่อมราคาจะคำนวณจากอายุการใช้ประโยชน์โดยประมาณของสินทรัพย์

หนี้สินตามสัญญาเช่า

หนี้สินตามสัญญาเช่าวัดมูลค่าด้วยมูลค่าปัจจุบันของจำนวนเงินที่ต้องจ่ายตามสัญญาเช่าตลอดอายุสัญญาเช่า จำนวนเงินที่ต้องจ่ายตามสัญญาเช่าประกอบด้วยค่าเช่าคงที่หักด้วยสิ่งจูงใจตามสัญญาเช่า ค่าเช่าผันแปรที่ขึ้นอยู่กับดัชนีหรืออัตรา จำนวนเงินที่คาดว่าจะจ่ายภายใต้การรับประกันมูลค่าคงเหลือ รวมถึงราคาใช้สิทธิของสิทธิเลือกซื้อซึ่งมีความแน่นอนอย่างสมเหตุสมผลที่กลุ่มบริษัทจะใช้สิทธิในนั้น และการจ่ายค่าปรับเพื่อการยกเลิกสัญญาเช่า หากข้อกำหนดของสัญญาเช่าแสดงให้เห็นว่ากลุ่มบริษัทจะใช้สิทธิในการยกเลิกสัญญาเช่า กลุ่มบริษัทบันทึกค่าเช่าผันแปรที่ไม่ขึ้นอยู่กับดัชนีหรืออัตราเป็นค่าใช้จ่ายในงวดที่เหตุการณ์หรือเงื่อนไขซึ่งเกี่ยวข้องกับการจ่ายชำระนั้นได้เกิดขึ้น

กลุ่มบริษัทคิดลดมูลค่าปัจจุบันของจำนวนเงินที่ต้องจ่ายตามสัญญาเช่าด้วยอัตราดอกเบี้ยตามนัยของสัญญาเช่าหรืออัตราดอกเบี้ยการกู้ยืมส่วนเพิ่มของกลุ่มบริษัท หลังจากวันที่สัญญาเช่าเริ่มมีผล มูลค่าตามบัญชีของหนี้สินตามสัญญาเช่าจะเพิ่มขึ้นจากดอกเบี้ยของหนี้สินตามสัญญาเช่าและลดลงจากการจ่ายชำระหนี้สินตามสัญญาเช่า นอกจากนี้ มูลค่าตามบัญชีของหนี้สินตามสัญญาเช่าจะถูกรวบรวมค่าใหม่เมื่อมีการเปลี่ยนแปลงอายุสัญญาเช่า การเปลี่ยนแปลงการจ่ายชำระตามสัญญาเช่า หรือการเปลี่ยนแปลงในการประเมินสิทธิเลือกซื้อสินทรัพย์อ้างอิง

สัญญาเช่าระยะสั้นและสัญญาเช่าซึ่งสินทรัพย์อ้างอิงมีมูลค่าต่ำ

สัญญาเช่าที่มีอายุสัญญาเช่า 12 เดือนหรือน้อยกว่านับตั้งแต่วันที่สัญญาเช่าเริ่มมีผล หรือสัญญาเช่าซึ่งสินทรัพย์อ้างอิงมีมูลค่าต่ำ จะบันทึกเป็นค่าใช้จ่ายตามวิธีเส้นตรงตลอดอายุสัญญาเช่า

4.9 รายการธุรกิจกับบุคคลหรือกิจการที่เกี่ยวข้องกัน

บุคคลหรือกิจการที่เกี่ยวข้องกันกับกลุ่มบริษัท หมายถึง บุคคลหรือกิจการที่มีอำนาจควบคุมกลุ่มบริษัท หรือถูกกลุ่มบริษัทควบคุมไม่ว่าจะเป็นโดยทางตรงหรือทางอ้อม หรืออยู่ภายใต้การควบคุมเดียวกันกับ กลุ่มบริษัท

นอกจากนี้บุคคลหรือกิจการที่เกี่ยวข้องกันยังหมายรวมถึงบุคคลหรือกิจการที่มีสิทธิออกเสียงโดยตรงหรือทางอ้อมซึ่งทำให้มีอิทธิพลอย่างเป็นสาระสำคัญต่อกลุ่มบริษัท ผู้บริหารสำคัญ กรรมการหรือพนักงานของกลุ่มบริษัทที่มีอำนาจในการวางแผนและควบคุมการดำเนินงานของกลุ่มบริษัท

4.10 เงินตราต่างประเทศ

บริษัทฯ แสดงงบการเงินรวมและงบการเงินเฉพาะกิจการเป็นสกุลเงินบาท ซึ่งเป็นสกุลเงินที่ใช้ในการดำเนินงานของบริษัทฯ

รายการที่เป็นเงินตราต่างประเทศแปลงค่าเป็นเงินบาทโดยใช้อัตราแลกเปลี่ยน ณ วันที่เกิดรายการสินทรัพย์และหนี้สินที่เป็นตัวเงินซึ่งอยู่ในสกุลเงินตราต่างประเทศได้แปลงค่าเป็นเงินบาทโดยใช้อัตราแลกเปลี่ยน ณ วันสิ้นรอบระยะเวลารายงาน

กำไรและขาดทุนที่เกิดจากการเปลี่ยนแปลงในอัตราแลกเปลี่ยนได้รวมอยู่ในกำไรหรือขาดทุน

4.11 การด้อยค่าของสินทรัพย์ที่ไม่ใช่สินทรัพย์ทางการเงิน

ทุกวันสิ้นรอบระยะเวลารายงาน กลุ่มบริษัทจะทำการประเมินการด้อยค่าของที่ดิน อาคารและอุปกรณ์สินทรัพย์สิทธิการใช้หรือสินทรัพย์อื่นของกลุ่มบริษัท หากมีข้อบ่งชี้ว่าสินทรัพย์ดังกล่าวอาจด้อยค่า กลุ่มบริษัทรับรู้ขาดทุนจากการด้อยค่าเมื่อมูลค่าที่คาดว่าจะได้รับคืนของสินทรัพย์มีมูลค่าต่ำกว่ามูลค่าตามบัญชีของสินทรัพย์นั้น ทั้งนี้มูลค่าที่คาดว่าจะได้รับคืนหมายถึงมูลค่ายุติธรรมหักต้นทุนในการขายของสินทรัพย์หรือมูลค่าจากการใช้สินทรัพย์แล้วแต่ราคาใดจะสูงกว่า ในการประเมินมูลค่าจากการใช้สินทรัพย์ กลุ่มบริษัทประมาณการกระแสเงินสดในอนาคตที่กิจการคาดว่าจะได้รับจากสินทรัพย์และคำนวณคิดลดเป็นมูลค่าปัจจุบันโดยใช้อัตราคิดลดก่อนภาษีที่สะท้อนถึงการประเมินความเสี่ยงในสภาพตลาดปัจจุบันของเงินสดตามระยะเวลาและความเสี่ยงซึ่งเป็นลักษณะเฉพาะของสินทรัพย์ที่กำลังพิจารณาอยู่ ในการประเมินมูลค่ายุติธรรมหักต้นทุนในการขาย กลุ่มบริษัทใช้แบบจำลองการประเมินมูลค่าที่ดีที่สุดซึ่งเหมาะสมกับสินทรัพย์ ซึ่งสะท้อนถึงจำนวนเงินที่กิจการจะสามารถได้มาจากการจำหน่ายสินทรัพย์หักด้วยต้นทุนในการจำหน่าย โดยการจำหน่ายนั้นผู้ซื้อและผู้ขายมีความรอบรู้และเต็มใจในการแลกเปลี่ยนและสามารถต่อรองราคากันได้อย่างเป็นอิสระในลักษณะของผู้ที่ไม่มีมีความเกี่ยวข้องกัน

กลุ่มบริษัทจะรับรู้รายการขาดทุนจากการด้อยค่าในส่วนของกำไรหรือขาดทุน

4.12 ผลประโยชน์ของพนักงาน

ผลประโยชน์ระยะสั้นของพนักงาน

กลุ่มบริษัทรับรู้เงินเดือน ค่าจ้าง โบนัส และเงินสมทบกองทุนประกันสังคมเป็นค่าใช้จ่ายเมื่อเกิดรายการ

ผลประโยชน์หลังออกจากงานของพนักงานและผลประโยชน์ระยะยาวอื่นของพนักงาน

โครงการสมทบเงิน

กลุ่มบริษัทและพนักงานได้ร่วมกันจัดตั้งกองทุนสำรองเลี้ยงชีพ ซึ่งประกอบด้วยเงินที่พนักงานจ่ายสะสมและเงินที่กลุ่มบริษัทจ่ายสมทบให้เป็นรายเดือน สินทรัพย์ของกองทุนสำรองเลี้ยงชีพได้แยกออกจากสินทรัพย์ของกลุ่มบริษัท เงินที่กลุ่มบริษัทจ่ายสมทบกองทุนสำรองเลี้ยงชีพบันทึกเป็นค่าใช้จ่ายในปีที่เกิดรายการ

โครงการผลประโยชน์หลังออกจากงานและผลประโยชน์ระยะยาวอื่นของพนักงาน

กลุ่มบริษัทมีภาระสำหรับเงินชดเชยที่ต้องจ่ายให้แก่พนักงานเมื่อออกจากงานตามกฎหมายแรงงาน ซึ่งกลุ่มบริษัทถือว่าเงินชดเชยดังกล่าวเป็นโครงการผลประโยชน์หลังออกจากงานสำหรับพนักงาน นอกจากนี้ กลุ่มบริษัทจัดให้มีโครงการผลประโยชน์ระยะยาวอื่นของพนักงาน ได้แก่ โครงการเงินรางวัลการปฏิบัติงานครบกำหนดระยะเวลา

กลุ่มบริษัทคำนวณหนี้สินตามโครงการผลประโยชน์หลังออกจากงานของพนักงานและโครงการผลประโยชน์ระยะยาวอื่นของพนักงาน โดยใช้วิธีคิดลดแต่ละหน่วยที่ประมาณการไว้ (Projected unit credit method) โดยผู้เชี่ยวชาญอิสระได้ทำการประเมินภาระผูกพันดังกล่าวตามหลักคณิตศาสตร์ประกันภัย

ผลกำไรหรือขาดทุนจากการประมาณการตามหลักคณิตศาสตร์ประกันภัยสำหรับโครงการผลประโยชน์ หลังจากออกจากงานของพนักงานจะรับรู้ทันทีในกำไรขาดทุนเบ็ดเสร็จอื่น และสำหรับโครงการผลประโยชน์ระยะยาวอื่นของพนักงานจะรับรู้ทันทีในกำไรหรือขาดทุน

4.13 ประมาณการหนี้สิน

กลุ่มบริษัทจะบันทึกประมาณการหนี้สินไว้ในบัญชีเมื่อภาระผูกพันซึ่งเป็นผลมาจากเหตุการณ์ในอดีตได้เกิดขึ้นแล้ว และมีความเป็นไปได้ค่อนข้างแน่นอนว่ากลุ่มบริษัทจะเสียทรัพยากรเชิงเศรษฐกิจไปเพื่อปลดเปลื้องภาระผูกพันนั้น และกลุ่มบริษัทสามารถประมาณมูลค่าภาระผูกพันนั้นได้อย่างน่าเชื่อถือ

4.14 ภาษีเงินได้

ภาษีเงินได้ประกอบด้วยภาษีเงินได้ปัจจุบันและภาษีเงินได้รอการตัดบัญชี

ภาษีเงินได้ปัจจุบัน

กลุ่มบริษัทบันทึกภาษีเงินได้ปัจจุบันตามจำนวนที่คาดว่าจะจ่ายให้กับหน่วยงานจัดเก็บภาษีของรัฐโดยคำนวณจากกำไรทางภาษีตามหลักเกณฑ์ที่กำหนดในกฎหมายภาษีอากร

ภาษีเงินได้รอการตัดบัญชี

กลุ่มบริษัทบันทึกภาษีเงินได้รอการตัดบัญชีของผลแตกต่างชั่วคราวระหว่างราคาตามบัญชีของสินทรัพย์และหนี้สิน ณ วันสิ้นรอบระยะเวลารายงานกับฐานภาษีของสินทรัพย์และหนี้สินที่เกี่ยวข้องนั้นโดยใช้อัตราภาษีที่มีผลบังคับใช้ ณ วันสิ้นรอบระยะเวลารายงาน

กลุ่มบริษัทรับรู้หนี้สินภาษีเงินได้รอการตัดบัญชีของผลแตกต่างชั่วคราวที่ต้องเสียภาษีทุกรายการแต่รับรู้สินทรัพย์ภาษีเงินได้รอการตัดบัญชีสำหรับผลแตกต่างชั่วคราวที่ใช้หักภาษี รวมทั้งผลขาดทุนทางภาษีที่ยังไม่ได้ใช้ในจำนวนเท่าที่มีความเป็นไปได้ค่อนข้างแน่ที่กลุ่มบริษัทจะมีกำไรทางภาษีในอนาคตเพียงพอที่จะใช้ประโยชน์จากผลแตกต่างชั่วคราวที่ใช้หักภาษีและผลขาดทุนทางภาษีที่ยังไม่ได้ใช้นั้น

กลุ่มบริษัทจะทบทวนมูลค่าตามบัญชีของสินทรัพย์ภาษีเงินได้รอการตัดบัญชีทุกวันสิ้นรอบระยะเวลารายงานและจะทำการปรับลดมูลค่าตามบัญชีดังกล่าว หากมีความเป็นไปได้ค่อนข้างแน่ที่กลุ่มบริษัทจะไม่มีการทางภาษีเพียงพอต่อการนำสินทรัพย์ภาษีเงินได้รอการตัดบัญชีทั้งหมดหรือบางส่วนมาใช้ประโยชน์

กลุ่มบริษัทจะบันทึกภาษีเงินได้รอการตัดบัญชีโดยตรงไปยังส่วนของผู้ถือหุ้นหากภาษีที่เกิดขึ้นเกี่ยวข้องกับรายการที่ได้บันทึกโดยตรงไปยังส่วนของผู้ถือหุ้น

4.15 เครื่องมือทางการเงิน

กลุ่มบริษัทรับรู้รายการเมื่อเริ่มแรกของสินทรัพย์ทางการเงินด้วยมูลค่ายุติธรรม และบวกด้วยต้นทุนการทำรายการเฉพาะในกรณีที่เป็นสินทรัพย์ทางการเงินที่ไม่ได้วัดมูลค่าด้วยมูลค่ายุติธรรมผ่านกำไรหรือขาดทุน อย่างไรก็ตาม สำหรับลูกหนี้การค้าที่ไม่มีองค์ประกอบเกี่ยวกับการจัดหาเงินที่มีนัยสำคัญ กลุ่มบริษัท จะรับรู้สินทรัพย์ทางการเงินดังกล่าวด้วยราคาของรายการ ตามที่กล่าวไว้ในนโยบายการบัญชีเรื่องการรับรู้รายได้

การจัดประเภทรายการและการวัดมูลค่าของสินทรัพย์ทางการเงิน

กลุ่มบริษัทจัดประเภทสินทรัพย์ทางการเงิน ณ วันที่รับรู้รายการเริ่มแรก เป็นสินทรัพย์ทางการเงินที่วัดมูลค่าในภายหลังด้วยราคาทุนตัดจำหน่าย และสินทรัพย์ทางการเงินที่วัดมูลค่าในภายหลังด้วยมูลค่ายุติธรรมผ่านกำไรหรือขาดทุน โดยพิจารณาจากแผนธุรกิจของกิจการในการจัดการสินทรัพย์ทางการเงิน และลักษณะของกระแสเงินสดตามสัญญาของสินทรัพย์ทางการเงิน

สิทธิประโยชน์ทางการเงินที่วัดมูลค่าด้วยราคาทุนตัดจำหน่าย

กลุ่มบริษัทวัดมูลค่าสิทธิประโยชน์ทางการเงินด้วยราคาทุนตัดจำหน่าย เมื่อกลุ่มบริษัทถือครองสิทธิประโยชน์ทางการเงินนั้นเพื่อรับกระแสเงินสดตามสัญญา และเงื่อนไขตามสัญญาของสิทธิประโยชน์ทางการเงินก่อให้เกิดกระแสเงินสดที่เป็นการรับชำระเพียงเงินต้นและดอกเบี้ยจากยอดคงเหลือของเงินต้นในวันที่ระบุไว้เท่านั้น

สิทธิประโยชน์ทางการเงินดังกล่าววัดมูลค่าในภายหลังโดยใช้วิธีดอกเบี้ยที่แท้จริงและต้องมีการประเมินการต่ออายุ ทั้งนี้ ผลกำไรและขาดทุนที่เกิดขึ้นจากการตัดรายการ การเปลี่ยนแปลง หรือการต่ออายุของสิทธิประโยชน์ดังกล่าวจะรับรู้ในส่วนของกำไรหรือขาดทุน

สิทธิประโยชน์ทางการเงินที่วัดมูลค่าด้วยมูลค่ายุติธรรมผ่านกำไรหรือขาดทุน

สิทธิประโยชน์ทางการเงินที่วัดมูลค่าด้วยมูลค่ายุติธรรมผ่านกำไรหรือขาดทุน จะแสดงในงบฐานะการเงินด้วยมูลค่ายุติธรรม โดยรับรู้การเปลี่ยนแปลงสุทธิของมูลค่ายุติธรรมในส่วนของกำไรหรือขาดทุน ทั้งนี้ สิทธิประโยชน์ทางการเงินดังกล่าว หมายความว่ารวมถึง ตราสารอนุพันธ์และสิทธิประโยชน์ทางการเงินที่มีกระแสเงินสดที่ไม่ได้รับชำระเพียงเงินต้นและดอกเบี้ย

การจัดประเภทรายการและการวัดมูลค่าของหนี้สินทางการเงิน

ยกเว้นหนี้สินตราสารอนุพันธ์ กลุ่มบริษัทรับรู้รายการเมื่อเริ่มแรกสำหรับหนี้สินทางการเงินด้วยมูลค่ายุติธรรมหักต้นทุนการทำรายการ และจัดประเภทหนี้สินทางการเงินเป็นหนี้สินทางการเงินที่วัดมูลค่าในภายหลังด้วยราคาทุนตัดจำหน่าย โดยใช้วิธีดอกเบี้ยที่แท้จริง ทั้งนี้ ผลกำไรและขาดทุนที่เกิดขึ้นจากการตัดรายการหนี้สินทางการเงินและการตัดจำหน่ายตามวิธีดอกเบี้ยที่แท้จริงจะรับรู้ในส่วนของกำไรหรือขาดทุน โดยการคำนวณมูลค่าราคาทุนตัดจำหน่ายคำนึงถึงค่าธรรมเนียมหรือต้นทุนที่ถือเป็นส่วนหนึ่งของอัตราดอกเบี้ยที่แท้จริงนั้นด้วย ทั้งนี้ ค่าตัดจำหน่ายตามวิธีดอกเบี้ยที่แท้จริงแสดงเป็นส่วนหนึ่งของต้นทุนทางการเงินในส่วนของกำไรหรือขาดทุน

การตัดรายการของเครื่องมือทางการเงิน

สิทธิประโยชน์ทางการเงินจะถูกตัดรายการออกจากบัญชี เมื่อสิทธิที่จะได้รับกระแสเงินสดของสิทธิประโยชน์นั้นได้สิ้นสุดลง หรือได้มีการโอนสิทธิที่จะได้รับกระแสเงินสดของสิทธิประโยชน์นั้น รวมถึงได้มีการโอนความเสี่ยงและผลตอบแทนเกือบทั้งหมดของสิทธิประโยชน์นั้น หรือมีการโอนการควบคุมในสิทธิประโยชน์นั้น

กลุ่มบริษัทตัดรายการหนี้สินทางการเงินก็ต่อเมื่อได้มีการปฏิบัติตามภาระผูกพันของหนี้สินนั้นแล้ว มีการยกเลิกภาระผูกพันนั้น หรือมีการสิ้นสุดลงของภาระผูกพันนั้น ในกรณีที่มีการเปลี่ยนหนี้สินทางการเงินที่มีอยู่ให้เป็นหนี้สินใหม่จากคู่ให้กู้รายเดียวกันซึ่งมีข้อกำหนดที่แตกต่างกันอย่างมาก หรือมีการแก้ไขข้อกำหนดของหนี้สินที่มีอยู่อย่างเป็นสาระสำคัญ จะถือว่าเป็นการตัดรายการหนี้สินเดิมและรับรู้หนี้สินใหม่ โดยรับรู้ผลแตกต่างของมูลค่าตามบัญชีดังกล่าวในส่วนของกำไรหรือขาดทุน

การต่ออายุของสิทธิประโยชน์ทางการเงิน

กลุ่มบริษัทรับรู้ค่าเพื่อผลขาดทุนด้านเครดิตที่คาดว่าจะเกิดขึ้นของตราสารหนี้ทั้งหมดที่ไม่ได้วัดมูลค่าด้วยมูลค่ายุติธรรมผ่านกำไรหรือขาดทุน ผลขาดทุนด้านเครดิตที่คาดว่าจะเกิดขึ้นคำนวณจากผลต่างของกระแสเงินสดที่จะครบกำหนดชำระตามสัญญากับกระแสเงินสดทั้งหมดที่กลุ่มบริษัทคาดว่าจะได้รับชำระ และคิดลดด้วยอัตราดอกเบี้ยที่แท้จริงโดยประมาณของสิทธิประโยชน์ทางการเงิน ณ วันที่ได้มา

กลุ่มบริษัทใช้วิธีการอย่างง่ายในการคำนวณผลขาดทุนด้านเครดิตที่คาดว่าจะเกิดขึ้นสำหรับลูกหนี้การค้า ดังนั้น ทุกวันสิ้นรอบระยะเวลารายงาน กลุ่มบริษัทจึงไม่มีการติดตามการเปลี่ยนแปลงของความเสี่ยงทางด้านเครดิต แต่จะรับรู้ค่าเพื่อผลขาดทุนด้านเครดิตที่คาดว่าจะเกิดขึ้นตลอดอายุของลูกหนี้การค้า

การคำนวณผลขาดทุนด้านเครดิตที่คาดว่าจะเกิดขึ้นข้างต้นอ้างอิงจากข้อมูลผลขาดทุนด้านเครดิตจากประสบการณ์ในอดีต ปรับปรุงด้วยข้อมูลการคาดการณ์ไปในอนาคตเกี่ยวกับลูกหนี้หนี้และสภาพแวดล้อมทางด้านเศรษฐกิจ

สินทรัพย์ทางการเงินจะถูกตัดจำหน่ายออกจากบัญชี เมื่อกิจการคาดว่าจะไม่ได้รับคืนกระแสเงินสดตามสัญญาอีกต่อไป

4.16 ตราสารอนุพันธ์

กลุ่มบริษัทใช้ตราสารอนุพันธ์ เช่น สัญญาซื้อขายเงินตราต่างประเทศล่วงหน้า เพื่อป้องกันความเสี่ยงจากความผันผวนของอัตราแลกเปลี่ยน

กลุ่มบริษัทรับรู้มูลค่าเริ่มแรกของตราสารอนุพันธ์ด้วยมูลค่ายุติธรรม ณ วันที่ทำสัญญา และวัดมูลค่าในภายหลังด้วยมูลค่ายุติธรรม โดยรับรู้การเปลี่ยนแปลงของมูลค่ายุติธรรมในภายหลังในส่วนของการกำไรหรือขาดทุน ทั้งนี้ กลุ่มบริษัทแสดงตราสารอนุพันธ์เป็นสินทรัพย์ทางการเงินเมื่อมีมูลค่ายุติธรรมมากกว่าศูนย์ และแสดงเป็นหนี้สินทางการเงินเมื่อมีมูลค่ายุติธรรมน้อยกว่าศูนย์

กลุ่มบริษัทแสดงตราสารอนุพันธ์ที่มีอายุสัญญาคงเหลือมากกว่า 12 เดือนและยังไม่ถึงกำหนดชำระภายใน 12 เดือน เป็นสินทรัพย์ไม่หมุนเวียนอื่น หรือหนี้สินไม่หมุนเวียนอื่น และแสดงตราสารอนุพันธ์อื่นเป็นสินทรัพย์หมุนเวียน หรือหนี้สินหมุนเวียน

4.17 การวัดมูลค่ายุติธรรม

มูลค่ายุติธรรม หมายถึง ราคาที่คาดว่าจะได้รับจากการขายสินทรัพย์หรือเป็นราคาที่จะต้องจ่ายเพื่อโอนหนี้สินให้ผู้อื่นโดยรายการดังกล่าวเป็นรายการที่เกิดขึ้นในสภาพปกติระหว่างผู้ซื้อและผู้ขาย (ผู้ร่วมในตลาด) ณ วันที่วัดมูลค่า กลุ่มบริษัทใช้ราคาเสนอซื้อขายในตลาดที่มีสภาพคล่องในการวัดมูลค่ายุติธรรมของสินทรัพย์และหนี้สินซึ่งมาตรฐานการรายงานทางการเงินที่เกี่ยวข้องกำหนดให้ต้องวัดมูลค่าด้วยมูลค่ายุติธรรม ยกเว้นในกรณีที่ไม่มีตลาดที่มีสภาพคล่องสำหรับสินทรัพย์หรือหนี้สินที่มีลักษณะเดียวกันหรือไม่สามารถหาราคาเสนอซื้อขายในตลาดที่มีสภาพคล่องได้ กลุ่มบริษัทจะประมาณมูลค่ายุติธรรมโดยใช้เทคนิคการประเมินมูลค่าที่เหมาะสมกับแต่ละสถานการณ์ และพยายามใช้ข้อมูลที่สามารถสังเกตได้ที่เกี่ยวข้องกับสินทรัพย์หรือหนี้สินที่จะวัดมูลค่ายุติธรรมนั้นให้มากที่สุด

ลำดับชั้นของมูลค่ายุติธรรมที่ใช้วัดมูลค่าและเปิดเผยมูลค่ายุติธรรมของสินทรัพย์และหนี้สินในงบการเงินแบ่งออกเป็นสามระดับตามประเภทของข้อมูลที่นำมาใช้ในการวัดมูลค่ายุติธรรม ดังนี้

- ระดับ 1 ใช้ข้อมูลราคาเสนอซื้อขายของสินทรัพย์หรือหนี้สินอย่างเดียวกันในตลาดที่มีสภาพคล่อง
- ระดับ 2 ใช้ข้อมูลอื่นที่สามารถสังเกตได้ของสินทรัพย์หรือหนี้สิน ไม่ว่าจะเป็นข้อมูลทางตรงหรือทางอ้อม
- ระดับ 3 ใช้ข้อมูลที่ไม่สามารถสังเกตได้ เช่น ข้อมูลเกี่ยวกับกระแสเงินสดในอนาคตที่กิจการประมาณขึ้น

ทุกวันสิ้นรอบระยะเวลารายงาน กลุ่มบริษัทจะประเมินความจำเป็นในการโอนรายการระหว่างลำดับชั้นของมูลค่ายุติธรรมสำหรับสินทรัพย์และหนี้สินที่ถืออยู่ ณ วันสิ้นรอบระยะเวลารายงานที่มีการวัดมูลค่ายุติธรรมแบบเกิดขึ้นประจำ

5. การใช้ดุลยพินิจและประมาณการทางบัญชีที่สำคัญ

ในการจัดทำงบการเงินตามมาตรฐานการรายงานทางการเงิน ฝ่ายบริหารจำเป็นต้องใช้ดุลยพินิจ และการประมาณการในเรื่องที่มีความไม่แน่นอนเสมอ การใช้ดุลยพินิจและการประมาณการดังกล่าวนี้ ส่งผลกระทบต่อจำนวนเงินที่แสดงในงบการเงินและต่อข้อมูลที่แสดงในหมายเหตุประกอบงบการเงิน ผลที่เกิดขึ้นจริงอาจแตกต่างไปจากจำนวนที่ประมาณการไว้ การใช้ดุลยพินิจและการประมาณการที่สำคัญ มีดังนี้

การปรับลดสินค้าคงเหลือเป็นมูลค่าสุทธิที่จะได้รับ

ในการประมาณการปรับลดสินค้าคงเหลือเป็นมูลค่าสุทธิที่จะได้รับ ฝ่ายบริหารได้ใช้ดุลยพินิจในการประมาณมูลค่าสุทธิที่คาดว่าจะได้รับของสินค้าคงเหลือ โดยจำนวนเงินที่คาดว่าจะได้รับจากสินค้าคงเหลือพิจารณาจากการเปลี่ยนแปลงของราคาขายที่เกี่ยวข้องโดยตรงกับเหตุการณ์ที่เกิดขึ้นภายหลังวันที่ในงบการเงินและฝ่ายบริหารได้ใช้ดุลยพินิจในการประมาณการผลขาดทุนที่คาดว่าจะเกิดขึ้นจากสินค้าเสื่อมคุณภาพ

ที่ดิน อาคารและอุปกรณ์ และค่าเสื่อมราคา

ในการคำนวณค่าเสื่อมราคาของอาคารและอุปกรณ์ ฝ่ายบริหารจำเป็นต้องทำการประมาณอายุการใช้ประโยชน์และมูลค่าคงเหลือเมื่อเลิกใช้งานของอาคารและอุปกรณ์ และต้องทบทวนอายุการใช้ประโยชน์และมูลค่าคงเหลือใหม่หากมีการเปลี่ยนแปลงเกิดขึ้น

นอกจากนี้ ฝ่ายบริหารจำเป็นต้องสอบทานการต่อค้าของที่ดิน อาคารและอุปกรณ์ ในแต่ละช่วงเวลาและบันทึกขาดทุนจากการต่อค้าหากคาดว่ามูลค่าที่คาดว่าจะได้รับคือน้อยกว่ามูลค่าตามบัญชีของสินทรัพย์นั้น ในการนี้ฝ่ายบริหารจำเป็นต้องใช้ดุลยพินิจที่เกี่ยวข้องกับการคาดการณ์รายได้และค่าใช้จ่ายในอนาคต ซึ่งเกี่ยวข้องกับสินทรัพย์นั้น

สัญญาเช่า

การกำหนดอายุสัญญาเช่าที่มีสิทธิการเลือกในการขยายอายุสัญญาเช่าหรือยกเลิกสัญญาเช่า - กลุ่มบริษัทในฐานะผู้เช่า

ในการกำหนดอายุสัญญาเช่า ฝ่ายบริหารจำเป็นต้องใช้ดุลยพินิจในการประเมินว่ากลุ่มบริษัทมีความแน่นอนอย่างสมเหตุสมผลหรือไม่ที่จะใช้สิทธิการเลือกในการขยายอายุสัญญาเช่าหรือยกเลิกสัญญาเช่าโดยคำนึงถึงข้อเท็จจริงและสภาพแวดล้อมที่เกี่ยวข้องทั้งหมดที่ทำให้เกิดสิ่งจูงใจทางเศรษฐกิจสำหรับกลุ่มบริษัทในการใช้หรือไม่ใช้สิทธิเลือกนั้น

การกำหนดอัตราดอกเบี้ยการกู้ยืมส่วนเพิ่ม - กลุ่มบริษัทในฐานะผู้เช่า

กลุ่มบริษัทไม่สามารถกำหนดอัตราดอกเบี้ยตามนัยของสัญญาเช่า ดังนั้น ฝ่ายบริหารจำเป็นต้องใช้ดุลยพินิจในการกำหนดอัตราดอกเบี้ยการกู้ยืมส่วนเพิ่มของกลุ่มบริษัทในการคิดลดหนี้สินตามสัญญาเช่า โดยอัตราดอกเบี้ยการกู้ยืมส่วนเพิ่มเป็นอัตราดอกเบี้ยที่กลุ่มบริษัทจะต้องจ่ายในการกู้ยืมเงินที่จำเป็นเพื่อให้ได้มาซึ่งสินทรัพย์ที่มีมูลค่าใกล้เคียงกับสินทรัพย์สิทธิการใช้ในสภาพแวดล้อมทางเศรษฐกิจที่คล้ายคลึง โดยมีระยะเวลาการกู้ยืมและหลักประกันที่คล้ายคลึง

ค่าเพื่อการต่อค้าของสินทรัพย์ที่ไม่ใช่สินทรัพย์ทางการเงิน

ในการประเมินค่าเพื่อการต่อค้าของสินทรัพย์ที่ไม่ใช่สินทรัพย์ทางการเงิน ฝ่ายบริหารต้องใช้ดุลยพินิจในการประเมินมูลค่าที่คาดว่าจะได้รับคืนของสินทรัพย์ดังกล่าว มูลค่าที่คาดว่าจะได้รับคืนหมายถึงมูลค่ายุติธรรมหักต้นทุนในการขายของสินทรัพย์หรือมูลค่าจากการใช้สินทรัพย์แล้วแต่ราคาใดจะสูงกว่า ในการประเมินมูลค่ายุติธรรมหักต้นทุนในการขาย กลุ่มบริษัทอ้างอิงจากข้อมูลที่มีอยู่เกี่ยวกับธุรกรรมการขายที่มีผลผูกพันซึ่งได้เข้าทำในลักษณะของผู้ที่ไม่มี ความเกี่ยวข้องกันสำหรับสินทรัพย์ที่คล้ายคลึงกันหรืออ้างอิงจากราคาตลาดที่สามารถสังเกตได้หักด้วยต้นทุนส่วนเพิ่มในการจำหน่ายสินทรัพย์นั้น ในการประเมินมูลค่าจากการใช้สินทรัพย์ กลุ่มบริษัทใช้แบบจำลองการคิดลดกระแสเงินสดซึ่งใช้ข้อมูลงบประมาณในอนาคตไม่ว่ารวมถึงการปรับโครงสร้างใด ๆ ที่กิจการยังไม่ได้มีผลผูกพันหรือการลงทุนในอนาคตที่สำคัญซึ่งจะทำให้สินทรัพย์นั้นดีขึ้น ทั้งนี้ ปัจจัยที่มีผลกระทบต่อมูลค่าที่คาดว่าจะได้รับคืนคืออัตราคิดลดที่ใช้ในแบบจำลองดังกล่าว ตลอดจนกระแสเงินสดรับในอนาคตที่คาดการณ์และอัตราการเติบโตที่ใช้เพื่อการคาดการณ์

สิทธิประโยชน์ภาษีเงินได้รอการตัดบัญชี

กลุ่มบริษัทจะรับรู้สิทธิประโยชน์ภาษีเงินได้รอการตัดบัญชีสำหรับผลแตกต่างชั่วคราวที่ใช้หักภาษีและขาดทุนทางภาษีที่ไม่ได้ใช้เมื่อมีความเป็นไปได้ค่อนข้างแน่ที่กลุ่มบริษัทจะมีกำไรทางภาษีในอนาคตเพียงพอ ที่จะใช้ประโยชน์จากผลแตกต่างชั่วคราวและขาดทุนนั้น ในการนี้ฝ่ายบริหารจำเป็นต้องประมาณการว่ากลุ่มบริษัทควรรับรู้จำนวนสิทธิประโยชน์เงินได้รอการตัดบัญชีเป็นจำนวนเท่าใดโดยพิจารณาถึงจำนวนกำไรทางภาษีที่คาดว่าจะเกิดในอนาคตในแต่ละช่วงเวลา

6. รายการธุรกิจกับกิจการที่เกี่ยวข้องกัน

ในระหว่างปี กลุ่มบริษัทมีรายการธุรกิจที่สำคัญกับบุคคลหรือกิจการที่เกี่ยวข้องกัน รายการธุรกิจดังกล่าวเป็นไปตามเงื่อนไขทางการค้าและเกณฑ์ตามที่ตกลงกันระหว่างกลุ่มบริษัทและบุคคลหรือกิจการที่เกี่ยวข้องกันเหล่านั้น ซึ่งเป็นไปตามปกติธุรกิจโดยสามารถสรุปได้ดังนี้

(หน่วย: ล้านบาท)

	งบการเงินรวม		งบการเงินเฉพาะกิจการ		นโยบายการกำหนดราคา
	2568	2567	2568	2567	
รายการธุรกิจกับบริษัทใหญ่					
รายได้อื่น	4	-	4	-	ราคาที่ตกลงร่วมกัน
ซื้อสินค้าและบริการ	3	3	2	1	ราคาที่ตกลงร่วมกัน
ค่าเช่าจ่ายและค่าสาธารณูปโภค	56	60	34	38	ตามสัญญา
ค่าธรรมเนียมการค้าประกันจ่าย	3	3	2	2	อัตราร้อยละ 1 ต่อปี
ดอกเบี้ยจ่าย	2	3	-	-	อัตราร้อยละ 4.40 ต่อปี
ค่าใช้จ่ายอื่น	4	5	2	1	ราคาที่ตกลงร่วมกัน
รายการธุรกิจกับบริษัทย่อย					
(ตัดออกจากงบการเงินรวมแล้ว)					
รายได้จากการขายและบริการ	-	-	1	1	ราคาที่ตกลงร่วมกัน
ซื้อสินค้า	-	-	261	240	ราคาที่ตกลงร่วมกัน
ดอกเบี้ยรับ	-	-	22	23	อัตราร้อยละ 3.70 - 4.20 ต่อปี
รายการธุรกิจกับบริษัทที่เกี่ยวข้องกัน					
ค่าบริการจ่าย	7	7	4	4	ตามสัญญา
รายการธุรกิจกับกรรมการ					
ดอกเบี้ยจ่าย	10	11	-	-	อัตราร้อยละ 4.30 - 4.55 ต่อปี

ยอดคงค้างระหว่างกลุ่มบริษัทและกิจการที่เกี่ยวข้องกันมีรายละเอียดดังนี้

(หน่วย: ล้านบาท)

	งบการเงินรวม		งบการเงินเฉพาะกิจการ	
	2568	2567	2568	2567
ลูกหนี้หมุนเวียนอื่น - กิจการที่เกี่ยวข้องกัน (หมายเหตุ 8)				
บริษัทย่อย	-	-	2	2
เจ้าหนี้การค้า - กิจการที่เกี่ยวข้องกัน (หมายเหตุ 14)				
บริษัทย่อย	-	-	-	24
ดอกเบี้ยค้างจ่าย - กิจการที่เกี่ยวข้องกัน (หมายเหตุ 14)				
กรรมการ	1	1	-	-
หนี้สินตามสัญญาเช่า - กิจการที่เกี่ยวข้องกัน				
บริษัทใหญ่	465	478	277	289

เงินให้กู้ยืมแก่บริษัทย่อย

ยอดคงค้างและการเคลื่อนไหวของเงินให้กู้ยืมกับบริษัทย่อยมีรายละเอียดดังนี้

(หน่วย: ล้านบาท)

	งบการเงินเฉพาะกิจการ			
	ยอดคงเหลือ ณ วันที่	ระหว่างปี		ยอดคงเหลือ ณ วันที่
	1 มกราคม 2568	เพิ่มขึ้น	ลดลง	31 ธันวาคม 2568
บริษัท เอ็มพาวเวอร์สตีล จำกัด	521	50	-	571

เงินให้กู้ยืมแก่บริษัทย่อยคิดดอกเบี้ยในอัตราร้อยละ 3.70 - 4.20 ต่อปี โดยมีกำหนดชำระคืนเงินต้นภายในเดือนธันวาคม 2569 อย่างไรก็ตาม บริษัทฯ คาดว่าจะไม่เรียกชำระคืนเงินกู้ยืมดังกล่าวภายใน 1 ปีข้างหน้า

เงินกู้ยืมระยะสั้นจากกิจการที่เกี่ยวข้องกัน

ยอดคงค้างและการเคลื่อนไหวของเงินกู้ยืมระยะสั้นจากกิจการที่เกี่ยวข้องกันมีรายละเอียดดังนี้

(หน่วย: ล้านบาท)

	งบการเงินรวม			
	ยอดคงเหลือ ณ วันที่	ระหว่างปี		ยอดคงเหลือ ณ วันที่
	1 มกราคม 2568	เพิ่มขึ้น	ลดลง	31 ธันวาคม 2568
บริษัทใหญ่				
บริษัท เพิ่มสินสตีลเว็ลส์ จำกัด (มหาชน)	-	100	(80)	20
กรรมการ	225	-	-	225
รวม	225	100	(80)	245

เงินกู้ยืมระยะสั้นจากบริษัทใหญ่และกรรมการคิดดอกเบี้ยในอัตราร้อยละ 4.30 - 4.55 ต่อปี ไม่มีหลักทรัพย์ค้ำประกันและมีกำหนดชำระคืนเมื่อทวงถาม

คำตอบแทนกรรมการและผู้บริหาร

(หน่วย: ล้านบาท)

	งบการเงินรวม		งบการเงินเฉพาะกิจการ	
	2568	2567	2568	2567
ผลประโยชน์ระยะสั้น	46	51	29	30
ผลประโยชน์หลังออกจากงาน	2	2	2	2
รวม	48	53	31	32

7. เงินสดและรายการเทียบเท่าเงินสด

ณ วันที่ 31 ธันวาคม 2568 เงินฝากออมทรัพย์มีอัตราดอกเบี้ยระหว่างร้อยละ 0.15 - 0.20 ต่อปี (2567: ร้อยละ 0.15 - 0.40 ต่อปี)

8. ลูกหนี้การค้าและลูกหนี้หมุนเวียนอื่น

(หน่วย: ล้านบาท)

	งบการเงินรวม		งบการเงินเฉพาะกิจการ	
	2568	2567	2568	2567
ลูกหนี้การค้า - กิจการที่ไม่เกี่ยวข้องกัน				
อายุหนี้คงค้างนับจากวันที่ถึงกำหนดชำระ				
ยังไม่ถึงกำหนดชำระ	19	62	16	62
ค้างชำระ				
ไม่เกิน 3 เดือน	18	12	18	5
มากกว่า 12 เดือน	3	3	3	3
รวม	40	77	37	70
หัก: ค่าเผื่อผลขาดทุนด้านเครดิตที่คาดว่าจะเกิดขึ้น	(3)	(3)	(3)	(3)
รวมลูกหนี้การค้า - สุทธิ	37	74	34	67
ลูกหนี้หมุนเวียนอื่น - กิจการที่เกี่ยวข้องกัน (หมายเหตุ 6)	-	-	2	2
รวมลูกหนี้การค้าและลูกหนี้หมุนเวียนอื่น - สุทธิ	37	74	36	69

ระยะเวลาการให้สินเชื่อแก่ลูกค้าโดยปกติมีระยะเวลา 15 วัน ถึง 60 วัน

9. สินค้ำคงเหลือ

(หน่วย: ล้านบาท)

	งบการเงินรวม					
	ราคาทุน		รายการปรับลด ราคาทุนให้เป็น มูลค่าสุทธิที่จะได้รับ		สินค้ำคงเหลือ - สุทธิ	
	2568	2567	2568	2567	2568	2567
สินค้าสำเร็จรูป	854	894	(76)	(89)	778	805
วัตถุดิบ	113	162	(13)	(19)	100	143
อื่นๆ	3	4	-	-	3	4
สินค้ำระหว่างทาง	12	12	-	-	12	12
รวม	982	1,072	(89)	(108)	893	964

(หน่วย: ล้านบาท)

	งบการเงินเฉพาะกิจการ					
	ราคาทุน		รายการปรับลด ราคาทุนให้เป็น มูลค่าสุทธิที่จะได้รับ		สินค้ำคงเหลือ - สุทธิ	
	2568	2567	2568	2567	2568	2567
สินค้าสำเร็จรูป	502	561	(21)	(43)	481	518
วัตถุดิบ	9	7	-	-	9	7
รวม	511	568	(21)	(43)	490	525

ในระหว่างปี 2568 และ 2567 กลุ่มบริษัทได้บันทึกการปรับลดราคาทุนของสินค้ำคงเหลือให้เป็นมูลค่าสุทธิที่จะได้รับและกลับรายการปรับลดมูลค่าสินค้ำคงเหลือในส่วนของต้นทุนขายดังนี้

(หน่วย: ล้านบาท)

	งบการเงินรวม		งบการเงินเฉพาะกิจการ	
	2568	2567	2568	2567
รายการปรับลดราคาทุนของสินค้ำคงเหลือเป็น มูลค่าสุทธิที่จะได้รับ	3	16	-	-
โอนกลับรายการปรับลดราคาทุนของสินค้ำคงเหลือ	(22)	(42)	(22)	(42)

10. เงินฝากธนาคารที่มีภาระค้ำประกัน

ยอดคงเหลือนี้ คือ เงินฝากประจำของกลุ่มบริษัทซึ่งได้นำไปค้ำประกันวงเงินสินเชื่อ

11. เงินลงทุนในบริษัทย่อย

รายละเอียดของเงินลงทุนในบริษัทย่อยตามที่แสดงในงบการเงินเฉพาะกิจการ มีดังนี้

(หน่วย: ล้านบาท)

บริษัท	งบเรียกชำระแล้ว		สัดส่วนเงินลงทุน		ราคาทุน	
	2568	2567	2568	2567	2568	2567
			(ร้อยละ)	(ร้อยละ)		
บริษัท เอ็มพาวเวอร์สตีล จำกัด	900	800	91.80	91.00	826	728
หัก: ค่าเผื่อการด้อยค่าของเงินลงทุน					(495)	(345)
รวมเงินลงทุนในบริษัทย่อย - สุทธิ					331	383

เมื่อวันที่ 11 ธันวาคม 2568 ที่ประชุมวิสามัญผู้ถือหุ้น ครั้งที่ 2/2568 ของบริษัท เอ็มพาวเวอร์สตีล จำกัด ได้มีมติอนุมัติการเพิ่มทุนจดทะเบียนจากเดิม 800 ล้านบาท (หุ้นสามัญ 8 ล้านหุ้น มูลค่าที่ตราไว้หุ้นละ 100 บาท) เป็น 900 ล้านบาท (หุ้นสามัญ 9 ล้านหุ้น มูลค่าที่ตราไว้หุ้นละ 100 บาท) โดยการออกหุ้นสามัญใหม่จำนวน 1 ล้านหุ้น มูลค่าที่ตราไว้หุ้นละ 100 บาท บริษัท เอ็มพาวเวอร์สตีล จำกัด ได้จดทะเบียนการเพิ่มทุนดังกล่าวกับกระทรวงพาณิชย์ เมื่อวันที่ 17 ธันวาคม 2568

บริษัทฯ ได้ลงทุนเพิ่มในบริษัท เอ็มพาวเวอร์สตีล จำกัด จำนวน 98 ล้านบาท ส่งผลให้สัดส่วนการถือหุ้นของบริษัทฯ ในบริษัทย่อยดังกล่าวเพิ่มขึ้นจากร้อยละ 91 เป็นร้อยละ 91.80

ในระหว่างปี 2568 บริษัทฯ รับรู้ผลขาดทุนจากการด้อยค่าของเงินลงทุนในบริษัทย่อยในงบกำไรขาดทุนเบ็ดเสร็จ เป็นจำนวน 150 ล้านบาท เพื่อให้สินทรัพย์ดังกล่าวแสดงมูลค่าเท่ากับมูลค่าที่คาดว่าจะได้รับคืนของสินทรัพย์ ทั้งนี้ บริษัทฯ พิจารณามูลค่าที่คาดว่าจะได้รับคืนของเงินลงทุนในบริษัทย่อยจากมูลค่าจาก การใช้ โดยประมาณการจาก กระแสเงินสดในอนาคตที่กิจการคาดว่าจะได้รับอ้างอิงจากประมาณการทางการเงินซึ่งได้รับอนุมัติจากฝ่ายบริหาร

ข้อสมมติที่สำคัญในการคำนวณมูลค่าจากการใช้สินทรัพย์ สรุปได้ดังนี้

	(หน่วย: ร้อยละต่อปี)
อัตราคิดลดก่อนภาษี	12.87
อัตราการเติบโต	3.00

12. ที่ดิน อาคารและอุปกรณ์

(หน่วย: ล้านบาท)

	งบการเงินรวม					
	ที่ดิน	อาคารและ ส่วนปรับปรุง อาคาร	เครื่องจักร และอุปกรณ์ โรงงาน	สินทรัพย์ ระหว่างติดตั้ง และก่อสร้าง	อื่นๆ	รวม
ราคาทุน						
1 มกราคม 2567	7	476	529	25	35	1,072
ซื้อเพิ่ม	-	5	14	33	-	52
รับโอนจากสินทรัพย์สิทธิการใช้	-	-	-	-	1	1
โอนเข้า (ออก)	-	17	5	(22)	-	-
31 ธันวาคม 2567	7	498	548	36	36	1,125
ซื้อเพิ่ม	-	2	1	1	-	4
โอนเข้า (ออก)	-	-	31	(31)	-	-
31 ธันวาคม 2568	7	500	580	6	36	1,129
ค่าเสื่อมราคาสะสม						
1 มกราคม 2567	-	14	122	-	24	160
ค่าเสื่อมราคาสำหรับปี	-	18	34	-	4	56
31 ธันวาคม 2567	-	32	156	-	28	216
ค่าเสื่อมราคาสำหรับปี	-	19	36	-	3	58
31 ธันวาคม 2568	-	51	192	-	31	274
ค่าเพื่อการด้อยค่า						
1 มกราคม 2567	-	-	1	-	-	1
31 ธันวาคม 2567	-	-	1	-	-	1
31 ธันวาคม 2568	-	-	1	-	-	1
มูลค่าสุทธิตามบัญชี						
31 ธันวาคม 2567	7	466	391	36	8	908
31 ธันวาคม 2568	7	449	387	6	5	854
ค่าเสื่อมราคาสำหรับปี						
2567 (จำนวน 53 ล้านบาท รวมอยู่ในต้นทุนการผลิต ส่วนที่เหลือรวมอยู่ในค่าใช้จ่ายในการบริหาร)						56
2568 (จำนวน 55 ล้านบาท รวมอยู่ในต้นทุนการผลิต ส่วนที่เหลือรวมอยู่ในค่าใช้จ่ายในการบริหาร)						58

(หน่วย: ล้านบาท)

	งบการเงินเฉพาะกิจการ			
	เครื่องจักร และอุปกรณ์ โรงงาน	สินทรัพย์ ระหว่างติดตั้ง และก่อสร้าง	อื่นๆ	รวม
ราคาทุน				
1 มกราคม 2567	174	5	21	200
ซื้อเพิ่ม	1	32	-	33
โอนเข้า (ออก)	2	(2)	-	-
31 ธันวาคม 2567	177	35	21	233
โอนเข้า (ออก)	30	(30)	-	-
31 ธันวาคม 2568	207	5	21	233
ค่าเสื่อมราคาสะสม				
1 มกราคม 2567	109	-	19	128
ค่าเสื่อมราคาสำหรับปี	16	-	2	18
31 ธันวาคม 2567	125	-	21	146
ค่าเสื่อมราคาสำหรับปี	18	-	-	18
31 ธันวาคม 2568	143	-	21	164
ค่าเพื่อการด้อยค่า				
1 มกราคม 2567	1	-	-	1
31 ธันวาคม 2567	1	-	-	1
31 ธันวาคม 2568	1	-	-	1
มูลค่าสุทธิตามบัญชี				
31 ธันวาคม 2567	51	35	-	86
31 ธันวาคม 2568	63	5	-	68
ค่าเสื่อมราคาสำหรับปี				
2567 (จำนวน 17 ล้านบาท รวมอยู่ในต้นทุนการผลิต ส่วนที่เหลือรวมอยู่ในค่าใช้จ่ายในการบริหาร)				18
2568 (จำนวน 18 ล้านบาท รวมอยู่ในต้นทุนการผลิต ส่วนที่เหลือรวมอยู่ในค่าใช้จ่ายในการบริหาร)				18

กลุ่มบริษัทได้นำที่ดินพร้อมสิ่งปลูกสร้าง เครื่องจักรและอุปกรณ์ไปค้ำประกันวงเงินสินเชื่อที่ได้รับจากสถาบันการเงินดังนี้

(หน่วย: ล้านบาท)

	งบการเงินรวม		งบการเงินเฉพาะกิจการ	
	2568	2567	2568	2567
มูลค่าสุทธิตามบัญชี	505	525	-	-

13. เงินกู้ยืมระยะสั้นจากสถาบันการเงิน

(หน่วย: ล้านบาท)

	อัตราดอกเบี้ย (ร้อยละต่อปี)	งบการเงินรวม		งบการเงินเฉพาะกิจการ	
		2568	2567	2568	2567
เงินเบิกเกินบัญชี	MOR	9	7	5	-
ตั๋วสัญญาใช้เงิน	4.10 - 4.40	432	432	242	242
ทรัสต์รีซีท	3.50 - 5.70	812	910	650	727
รวม		1,253	1,349	897	969

วงเงินกู้ยืมจากสถาบันการเงินข้างต้นของกลุ่มบริษัทค้าประกันโดยการจดจำนองที่ดินพร้อมสิ่งปลูกสร้างและสิทธิการเช่าที่ดิน การจำนำบัญชีเงินฝากธนาคารของกลุ่มบริษัท และค้าประกันโดยบริษัทย่อย และบริษัทใหญ่ของกลุ่มบริษัท

ภายใต้สัญญาเงินกู้ยืมระยะสั้น กลุ่มบริษัทต้องปฏิบัติตามข้อกำหนด และเงื่อนไขทางการเงินบางประการตามที่ระบุในสัญญา เช่น การดำรงอัตราส่วนหนี้สินต่อส่วนของผู้ถือหุ้น และอัตราส่วนความสามารถในการชำระหนี้ให้เป็นไปตามอัตราที่กำหนดในสัญญา เป็นต้น ซึ่งมีการประเมินการปฏิบัติตามเงื่อนไขทางการเงินดังกล่าวทุกปีในวันที่ 31 ธันวาคม

ณ วันที่ 31 ธันวาคม 2568 กลุ่มบริษัทไม่สามารถปฏิบัติตามข้อกำหนดเรื่องการดำรงอัตราส่วนทางการเงินตามที่ระบุไว้ในสัญญาเงินกู้ยืมกับสถาบันการเงิน อย่างไรก็ตาม กลุ่มบริษัทได้รับจดหมายผ่อนผันข้อกำหนดดังกล่าวจากสถาบันการเงินแล้ว

ณ วันที่ 31 ธันวาคม 2567 กลุ่มบริษัทไม่สามารถปฏิบัติตามข้อกำหนดเรื่องการดำรงอัตราส่วนทางการเงินตามที่ระบุไว้ในสัญญาเงินกู้ยืมกับสถาบันการเงินแห่งหนึ่ง และอาจส่งผลกระทบต่อเงื่อนไขในสัญญาเงินกู้ยืมกับสถาบันการเงินอื่น ภายใต้สัญญาเงินกู้ยืม ผู้ให้กู้มีสิทธิเรียกเงินกู้ยืมดังกล่าวคืนทันที อย่างไรก็ตาม ในเดือนกรกฎาคม 2568 กลุ่มบริษัทได้รับจดหมายผ่อนปรนข้อปฏิบัติเรื่องการดำรงอัตราส่วนทางการเงินจากสถาบันการเงินแล้ว

14. เจ้าหนี้การค้าและเจ้าหนี้หมุนเวียนอื่น

(หน่วย: ล้านบาท)

	งบการเงินรวม		งบการเงินเฉพาะกิจการ	
	2568	2567	2568	2567
เจ้าหนี้การค้า - กิจการที่ไม่เกี่ยวข้องกัน	146	156	127	145
เจ้าหนี้การค้า - กิจการที่เกี่ยวข้องกัน (หมายเหตุ 6)	-	-	-	24
เจ้าหนี้หมุนเวียนอื่น - กิจการที่ไม่เกี่ยวข้องกัน	55	57	2	1
ดอกเบี้ยค้างจ่าย - กิจการที่ไม่เกี่ยวข้องกัน	1	1	1	1
ดอกเบี้ยค้างจ่าย - กิจการที่เกี่ยวข้องกัน (หมายเหตุ 6)	1	1	-	-
ค่าใช้จ่ายค้างจ่าย	15	6	9	5
รวมเจ้าหนี้การค้าและเจ้าหนี้หมุนเวียนอื่น	218	221	139	176

15. เงินกู้ยืมระยะยาว

(หน่วย: ล้านบาท)

	งบการเงินรวม		งบการเงินเฉพาะกิจการ	
	2568	2567	2568	2567
เงินกู้ยืมระยะยาว	146	173	-	-
เงินกู้ยืมระยะยาวภายใต้สัญญาขายและเช่ากลับคืนเครื่องจักร	59	47	26	-
รวม	205	220	26	-
หัก: ส่วนที่ถึงกำหนดชำระภายในหนึ่งปี	(49)	(188)	(7)	-
เงินกู้ยืมระยะยาว - สุทธิจากส่วนที่ถึงกำหนดชำระ ภายในหนึ่งปี	156	32	19	-

(หน่วย: ล้านบาท)

	งบการเงินรวม	งบการเงินเฉพาะกิจการ
ยอดคงเหลือ ณ วันที่ 1 มกราคม 2568	220	-
กู้เพิ่ม	31	31
จ่ายคืนเงินกู้	(46)	(5)
ยอดคงเหลือ ณ วันที่ 31 ธันวาคม 2568	205	26

เงินกู้ยืมระยะยาวจากสถาบันการเงินแห่งหนึ่งมีวงเงินกู้ 213 ล้านบาท คิดดอกเบี้ยในอัตราเท่ากับอัตราดอกเบี้ยร้อยละ MLR - 0.50 ต่อปี และมีกำหนดชำระคืนเป็นรายเดือนและต้องชำระคืนเงินต้นทั้งหมดภายในเดือนมีนาคม 2574

เงินกู้ยืมภายใต้สัญญาขายและเช่ากลับคืนเครื่องจักรกับบริษัทแห่งหนึ่งมีวงเงินกู้รวม 100 ล้านบาท คิดดอกเบี้ยในอัตราร้อยละ 4.96 - 5.92 ต่อปี และร้อยละ MLR - 1.00 ต่อปี และมีกำหนดชำระคืนเป็นรายเดือนและต้องชำระคืนเงินต้นทั้งหมดภายในเดือนพฤศจิกายน 2569 เดือนกรกฎาคม 2571 เดือนกุมภาพันธ์ 2572 และเดือนเมษายน 2572

เงินกู้ยืมดังกล่าวค้ำประกันโดยการจดจำนองที่ดินพร้อมสิ่งปลูกสร้างและสิทธิการเช่าที่ดิน การจำหน่ายเครื่องจักรของกลุ่มบริษัท และค้ำประกันโดยบริษัทย่อยและบริษัทใหญ่ของกลุ่มบริษัท

ภายใต้สัญญาเงินกู้ยืมระยะยาว บริษัทย่อยต้องปฏิบัติตามข้อกำหนด และเงื่อนไขทางการเงินบางประการตามที่ระบุในสัญญา เช่น การดำรงอัตราส่วนหนี้สินต่อส่วนของผู้ถือหุ้น และอัตราส่วนความสามารถในการชำระหนี้ให้เป็นไปตามอัตราที่กำหนดในสัญญา เป็นต้น ซึ่งมีการประเมินการปฏิบัติตามเงื่อนไขทางการเงินดังกล่าวทุกปีในวันที่ 31 ธันวาคม

ณ วันที่ 31 ธันวาคม 2568 บริษัทย่อยไม่สามารถดำรงอัตราส่วนทางการเงินตามที่ระบุไว้ในสัญญาเงินกู้ยืมระยะยาวกับสถาบันการเงิน อย่างไรก็ตาม บริษัทย่อยได้รับจดหมายพอนผันนข้อกำหนดสำหรับเงินกู้ยืมระยะยาวจากสถาบันการเงินแล้ว

ณ วันที่ 31 ธันวาคม 2567 บริษัทย่อยไม่สามารถดำรงอัตราส่วนทางการเงินตามที่ระบุไว้ในสัญญาเงินกู้ยืมระยะยาวกับสถาบันการเงิน ถึงแม้บริษัทย่อยจะได้รับจดหมายพอนผันนเงื่อนไขการดำรงอัตราส่วนทางการเงินสำหรับเงินกู้ยืมระยะยาวแล้ว แต่การที่กลุ่มบริษัทไม่สามารถปฏิบัติตามข้อกำหนดเรื่องการดำรงอัตราส่วนทางการเงินตามที่ระบุไว้ในสัญญาเงินกู้ยืมระยะยาวตามที่กล่าวในหมายเหตุประกอบงบการเงินข้อ 13 อาจส่งผลกระทบต่อเงื่อนไขในสัญญาเงินกู้ยืมระยะยาวของบริษัทย่อยกับสถาบันการเงินแห่งหนึ่ง และผู้ให้กู้มีสิทธิเรียกเงินกู้ยืมคืนทันที ดังนั้น ณ วันที่ 31 ธันวาคม 2567 บริษัทย่อยจึงได้จัดประเภทเงินกู้ยืมระยะยาวจากสถาบันการเงินดังกล่าวทั้งจำนวน 173 ล้านบาท เป็นเงินกู้ยืมระยะยาวที่ถึงกำหนดชำระภายในหนึ่งปี

ณ วันที่ 31 ธันวาคม 2568 และ 2567 กลุ่มบริษัทไม่มีวงเงินกู้ยืมระยะยาวตามสัญญาเงินกู้ที่ยังไม่ได้เบิกใช้

16. สัญญาเช่า

กลุ่มบริษัทในฐานะผู้เช่า

กลุ่มบริษัทได้ทำสัญญาเช่าที่ดิน อาคาร เครื่องจักร อุปกรณ์โรงงานและยานพาหนะเพื่อใช้ในการดำเนินงานของกิจการ โดยอายุของสัญญามีระยะเวลาโดยเฉลี่ยประมาณ 1.25 - 10 ปี

สำหรับสัญญาเช่าสินทรัพย์ประเภทที่ดินและอาคารเพื่อใช้ในการดำเนินงานของกลุ่มบริษัท สัญญาเช่ามีอายุ 10 ปี โดยมีเงื่อนไขเมื่อสิ้นสุดระยะเวลาการเช่าให้กลุ่มบริษัทสามารถเลือกที่จะต่อสัญญาเช่าได้ครั้งละ 10 ปี ทั้งนี้กลุ่มบริษัทได้พิจารณาต่ออายุสัญญาเป็นจำนวน 2 คราวนับจากวันที่สิ้นสุดระยะเวลาตามสัญญาเช่าปัจจุบัน จึงรวมระยะเวลาที่คาดว่าจะเช่าทั้งหมดเป็นเวลา 30 ปี

ก) สินทรัพย์สิทธิการใช้

(หน่วย: ล้านบาท)

	งบการเงินรวม				
	ที่ดิน	อาคาร	เครื่องจักร และอุปกรณ์ โรงงาน	ยานพาหนะ	รวม
1 มกราคม 2567	169	249	382	1	801
เพิ่มขึ้น	-	45	-	-	45
โอนไปเป็นที่ดิน อาคารและอุปกรณ์	-	-	-	(1)	(1)
ลดลงจากการยกเลิกสัญญาเช่า	-	(1)	-	-	(1)
ค่าเสื่อมราคาสำหรับปี	(6)	(29)	(13)	-	(48)
31 ธันวาคม 2567	163	264	369	-	796
ค่าเสื่อมราคาสำหรับปี	(6)	(24)	(13)	-	(43)
31 ธันวาคม 2568	157	240	356	-	753

(หน่วย: ล้านบาท)

	งบการเงินเฉพาะกิจการ		
	ที่ดิน	อาคาร	รวม
1 มกราคม 2567	3	242	245
เพิ่มขึ้น	-	45	45
ลดลงจากการยกเลิกสัญญาเช่า	-	(1)	(1)
ค่าเสื่อมราคาสำหรับปี	-	(28)	(28)
31 ธันวาคม 2567	3	258	261
ค่าเสื่อมราคาสำหรับปี	-	(23)	(23)
31 ธันวาคม 2568	3	235	238

ข) หนี้สินตามสัญญาเช่า

(หน่วย: ล้านบาท)

	งบการเงินรวม		งบการเงินเฉพาะกิจการ	
	2568	2567	2568	2567
จำนวนเงินที่ต้องจ่ายตามสัญญาเช่า	1,224	1,334	632	664
หัก: ดอกเบี้ยรอการตัดจำหน่าย	(588)	(633)	(355)	(375)
รวม	636	701	277	289
หัก: ส่วนที่ถึงกำหนดชำระภายในหนึ่งปี	(73)	(68)	(15)	(14)
หนี้สินตามสัญญาเช่า - สุทธิจากส่วนที่ถึงกำหนดชำระภายในหนึ่งปี	563	633	262	275

การเปลี่ยนแปลงของบัญชีหนี้สินตามสัญญาเช่าสำหรับปีสิ้นสุดวันที่ 31 ธันวาคม 2568 และ 2567 มีดังนี้
(หน่วย: ล้านบาท)

	งบการเงินรวม		งบการเงินเฉพาะกิจการ	
	2568	2567	2568	2567
ยอดคงเหลือต้นปี	701	724	289	263
เพิ่มขึ้น	-	45	-	45
ลดลงจากการยกเลิกสัญญาเช่า	-	(1)	-	(1)
ดอกเบี้ยที่รับรู้	43	45	19	17
จ่ายค่าเช่า	(108)	(112)	(31)	(35)
ยอดคงเหลือปลายปี	636	701	277	289

การวิเคราะห์การครบกำหนดของจำนวนเงินที่ต้องจ่ายตามสัญญาเช่าเปิดเผยข้อมูลอยู่ในหมายเหตุ 27 ภายใต้วหัวข้อความเสี่ยงด้านสภาพคล่อง

ค) ค่าใช้จ่ายเกี่ยวกับสัญญาเช่าที่รับรู้ในส่วนของการกำไรหรือขาดทุน

(หน่วย: ล้านบาท)

	งบการเงินรวม		งบการเงินเฉพาะกิจการ	
	2568	2567	2568	2567
ค่าเสื่อมราคาของสินทรัพย์สิทธิการใช้	43	48	23	28
ดอกเบี้ยจ่ายของหนี้สินตามสัญญาเช่า	43	45	19	17
ค่าใช้จ่ายที่เกี่ยวกับสัญญาเช่าระยะสั้น	16	19	4	5

17. ประมาณการหนี้สินสำหรับผลประโยชน์พนักงาน

(หน่วย: ล้านบาท)

	งบการเงินรวม					
	โครงการผลประโยชน์ หลังออกจากงาน ของพนักงาน		โครงการผลประโยชน์ ระยะยาวอื่น ของพนักงาน		รวม	
	2568	2567	2568	2567	2568	2567
ประมาณการหนี้สินสำหรับผลประโยชน์พนักงานต้นปี	24	27	1	1	25	28
ส่วนที่รับรู้ในกำไรหรือขาดทุน:						
ต้นทุนบริการในปัจจุบัน	4	4	-	-	4	4
ต้นทุนดอกเบี้ย	1	1	-	-	1	1
ส่วนที่รับรู้ในกำไรขาดทุนเบ็ดเสร็จอื่น:						
(กำไร) ขาดทุนจากการวัดมูลค่าใหม่						
ส่วนที่เกิดจากการเปลี่ยนแปลงข้อสมมติ						
ด้านประชากรศาสตร์	1	(2)	-	-	1	(2)
ส่วนที่เกิดจากการเปลี่ยนแปลงข้อสมมติทางการเงิน	2	-	-	-	2	-
ส่วนที่เกิดจากการปรับปรุงจากประสบการณ์	(1)	(3)	-	-	(1)	(3)
ผลประโยชน์ที่จ่ายในระหว่างปี	-	(3)	-	-	-	(3)
ประมาณการหนี้สินสำหรับผลประโยชน์พนักงานปลายปี	31	24	1	1	32	25

(หน่วย: ล้านบาท)

	งบการเงินเฉพาะกิจการ					
	โครงการผลประโยชน์ หลังออกจากงาน ของพนักงาน		โครงการผลประโยชน์ ระยะยาวอื่น ของพนักงาน		รวม	
	2568	2567	2568	2567	2568	2567
ประมาณการหนี้สินสำหรับผลประโยชน์พนักงานต้นปี	22	25	1	1	23	26
ส่วนที่รับรู้ในกำไรหรือขาดทุน:						
ต้นทุนบริการในปัจจุบัน	3	3	-	-	3	3
ต้นทุนดอกเบี้ย	1	1	-	-	1	1
ส่วนที่รับรู้ในกำไรขาดทุนเบ็ดเสร็จอื่น:						
(กำไร) ขาดทุนจากการวัดมูลค่าใหม่						
ส่วนที่เกิดจากการเปลี่ยนแปลงข้อสมมติ						
ด้านประชากรศาสตร์	2	(2)	-	-	2	(2)
ส่วนที่เกิดจากการเปลี่ยนแปลงข้อสมมติ						
ทางการเงิน	1	-	-	-	1	-
ส่วนที่เกิดจากการปรับปรุงจากประสบการณ์	(1)	(3)	-	-	(1)	(3)
ผลประโยชน์ที่จ่ายในระหว่างปี	-	(2)	-	-	-	(2)
ประมาณการหนี้สินสำหรับผลประโยชน์พนักงานปลายปี	28	22	1	1	29	23

ระยะเวลาเฉลี่ยถ่วงน้ำหนักในการจ่ายชำระผลประโยชน์ระยะยาวพนักงานของกลุ่มบริษัทมีดังนี้

	งบการเงินรวม		งบการเงินเฉพาะกิจการ	
	2568	2567	2568	2567
ระยะเวลาเฉลี่ยถ่วงน้ำหนัก (ปี)	24 - 29	26 - 31	24	26

สมมติฐานที่สำคัญในการประมาณการตามหลักคณิตศาสตร์ประกันภัยสรุปได้ดังนี้

	งบการเงินรวมและ งบการเงินเฉพาะกิจการ	
	2568	2567
	(ร้อยละต่อปี)	(ร้อยละต่อปี)
อัตราคิดลด	1.69 - 1.72	2.30 - 2.71
อัตราการขึ้นเงินเดือน	5.00	5.00
อัตราการเปลี่ยนแปลงในจำนวนพนักงาน (ขึ้นอยู่กับช่วงอายุ)	0.00 - 38.00	0.00 - 32.00

ผลกระทบของการเปลี่ยนแปลงสมมติฐานที่สำคัญต่อมูลค่าปัจจุบันของภาระผูกพันผลประโยชน์ระยะยาวของพนักงานสรุปได้ดังนี้

(หน่วย: ล้านบาท)

	2568			
	งบการเงินรวม		งบการเงินเฉพาะกิจการ	
	เพิ่มขึ้น 1%	ลดลง 1%	เพิ่มขึ้น 1%	ลดลง 1%
อัตราคิดลด	(3)	3	(3)	3
อัตราการขึ้นเงินเดือน	3	(3)	3	(2)
อัตราการเปลี่ยนแปลงในจำนวนพนักงาน	(3)	1	(3)	1

	2567			
	งบการเงินรวม		งบการเงินเฉพาะกิจการ	
	เพิ่มขึ้น 1%	ลดลง 1%	เพิ่มขึ้น 1%	ลดลง 1%
อัตราคิดลด	(2)	2	(2)	2
อัตราการขึ้นเงินเดือน	2	(2)	2	(2)
อัตราการเปลี่ยนแปลงในจำนวนพนักงาน	(2)	1	(2)	1

18. กุณเรื้อนหุ้น

เมื่อวันที่ 18 กันยายน 2567 ที่ประชุมวิสามัญผู้ถือหุ้นครั้งที่ 1/2567 ของบริษัทฯ ได้มีมติอนุมัติเรื่องต่างๆ ดังนี้

- อนุมัติการลดทุนจดทะเบียนจากเดิม 570 ล้านบาท (หุ้นสามัญ 570 ล้านหุ้น มูลค่าที่ตราไว้หุ้นละ 1 บาท) เป็น 400 ล้านบาท (หุ้นสามัญ 400 ล้านหุ้น มูลค่าที่ตราไว้หุ้นละ 1 บาท) โดยการลดทุนจดทะเบียนที่ยังมิได้ออกจำหน่ายจำนวน 170 ล้านบาท (หุ้นสามัญ 170 ล้านหุ้น มูลค่าที่ตราไว้หุ้นละ 1 บาท)
- อนุมัติการเพิ่มทุนจดทะเบียนจากเดิม 400 ล้านบาท (หุ้นสามัญ 400 ล้านหุ้น มูลค่าที่ตราไว้หุ้นละ 1 บาท) เป็น 600 ล้านบาท (หุ้นสามัญ 600 ล้านหุ้น มูลค่าที่ตราไว้หุ้นละ 1 บาท) โดยการออกหุ้นสามัญใหม่จำนวน 200 ล้านหุ้น มูลค่าที่ตราไว้หุ้นละ 1 บาท

บริษัทฯ ได้จดทะเบียนการลดทุนและเพิ่มทุนดังกล่าวกับกระทรวงพาณิชย์ เมื่อวันที่ 19 กันยายน 2567 และวันที่ 23 กันยายน 2567 ตามลำดับ และบริษัทฯ ได้รับชำระค่าหุ้นสามัญที่ออกใหม่ทั้งจำนวนแล้ว

เมื่อวันที่ 4 ธันวาคม 2568 ที่ประชุมวิสามัญผู้ถือหุ้นครั้งที่ 1/2568 ของบริษัทฯ ได้มีมติอนุมัติการเพิ่มทุนจดทะเบียนจากเดิม 600 ล้านบาท (หุ้นสามัญ 600 ล้านหุ้น มูลค่าที่ตราไว้หุ้นละ 1 บาท) เป็น 700 ล้านบาท (หุ้นสามัญ 700 ล้านหุ้น มูลค่าที่ตราไว้หุ้นละ 1 บาท) โดยการออกหุ้นสามัญใหม่จำนวน 100 ล้านหุ้น มูลค่าที่ตราไว้หุ้นละ 1 บาท บริษัทฯ ได้จดทะเบียนการเพิ่มทุนดังกล่าวกับกระทรวงพาณิชย์ เมื่อวันที่ 17 ธันวาคม 2568 และบริษัทฯ ได้รับชำระค่าหุ้นสามัญที่ออกใหม่ทั้งจำนวนแล้ว

19. สำรองตามกฎหมาย

ภายใต้บทบัญญัติของมาตรา 116 แห่งพระราชบัญญัติบริษัทมหาชนจำกัด พ.ศ. 2535 บริษัทฯ ต้องจัดสรรกำไรสุทธิประจำปีส่วนหนึ่งไว้เป็นทุนสำรองไม่น้อยกว่าร้อยละ 5 ของกำไรสุทธิประจำปีหักด้วยยอดขาดทุนสะสมยกมา (ถ้ามี) จนกว่าทุนสำรองนี้จะมีจำนวนไม่น้อยกว่าร้อยละ 10 ของทุนจดทะเบียน สำรองตามกฎหมายดังกล่าวไม่สามารถนำไปจ่ายเงินปันผลได้

20. ต้นทุนทางการเงิน

	งบการเงินรวม		งบการเงินเฉพาะกิจการ	
	2568	2567	2568	2567
ค่าใช้จ่ายดอกเบี้ยของเงินกู้ยืม	76	90	37	45
ค่าใช้จ่ายดอกเบี้ยของหนี้สินตามสัญญาเช่า	43	45	19	17
ค่าธรรมเนียมธนาคาร	2	2	1	2
รวม	121	137	57	64

21. ค่าใช้จ่ายตามลักษณะ

(หน่วย: ล้านบาท)

	งบการเงินรวม		งบการเงินเฉพาะกิจการ	
	2568	2567	2568	2567
เงินเดือน ค่าแรงและผลประโยชน์อื่นของพนักงาน	147	149	87	81
วัสดุสิ้นเปลืองใช้ไป	11	15	5	5
ค่าเสื่อมราคาและค่าตัดจำหน่าย	104	107	44	47
ค่าซ่อมแซมและบำรุงรักษา	9	8	4	3
ซื้อสินค้าสำเร็จรูปและวัตถุดิบ	1,650	1,849	1,609	1,780
การเปลี่ยนแปลงในสินค้าคงเหลือ	90	453	58	197

22. ภาษีเงินได้

(หน่วย: ล้านบาท)

	งบการเงินรวม		งบการเงินเฉพาะกิจการ	
	2568	2567	2568	2567
ภาษีเงินได้ปัจจุบัน:				
ภาษีเงินได้นิติบุคคลสำหรับปี	-	-	-	-
ภาษีเงินได้รอการตัดบัญชี:				
ภาษีเงินได้รอการตัดบัญชีจากการเกิดผลแตกต่างชั่วคราวและ				
การกลับรายการผลแตกต่างชั่วคราว	3	2	3	2
ภาษีเงินได้ที่แสดงอยู่ในกำไรหรือขาดทุน	3	2	3	2

จำนวนภาษีเงินได้ที่เกี่ยวข้องกับส่วนประกอบแต่ละส่วนของกำไรขาดทุนเบ็ดเสร็จอื่นสำหรับปีสิ้นสุดวันที่ 31 ธันวาคม 2568 และ 2567 สรุปได้ดังนี้

(หน่วย: ล้านบาท)

	งบการเงินรวม		งบการเงินเฉพาะกิจการ	
	2568	2567	2568	2567
ภาษีเงินได้รอการตัดบัญชีที่เกี่ยวข้องกับกำไร (ขาดทุน) จากการวัดมูลค่าใหม่ ของผลประโยชน์พนักงานที่กำหนดไว้	-	1	(1)	1

รายการกระทบยอดระหว่างขาดทุนทางบัญชีกับค่าใช้จ่ายภาษีเงินได้มีดังนี้

(หน่วย: ล้านบาท)

	งบการเงินรวม		งบการเงินเฉพาะกิจการ	
	2568	2567	2568	2567
ขาดทุนทางบัญชีก่อนภาษีเงินได้นิติบุคคล	(168)	(258)	(135)	(336)
อัตราภาษีเงินได้นิติบุคคล	ร้อยละ 20	ร้อยละ 20	ร้อยละ 20	ร้อยละ 20
ขาดทุนทางบัญชีก่อนภาษีเงินได้นิติบุคคลคูณอัตราภาษี	(34)	(52)	(27)	(67)
ผลแตกต่างชั่วคราวที่ใช้หักภาษีและผลขาดทุนทางภาษีสำหรับปี ที่ไม่ได้บันทึกเป็นสินทรัพย์ภาษีเงินได้รอดัดบัญชี	34	50	30	69
ผลกระทบทางภาษีสำหรับรายได้และค่าใช้จ่ายที่ไม่ถือเป็นรายได้ และค่าใช้จ่ายทางภาษี	3	4	-	-
ภาษีเงินได้ที่แสดงอยู่ในกำไรหรือขาดทุน	3	2	3	2

(หน่วย: ล้านบาท)

	งบการเงินรวม/ งบการเงินเฉพาะกิจการ	
	2568	2567
สินทรัพย์ภาษีเงินได้รอดการตัดบัญชี		
ค่าเพื่อการลดลงของมูลค่าสินค้าคงเหลือ	5	9
ประมาณการหนี้สินสำหรับผลประโยชน์พนักงาน	6	5
อื่น ๆ	13	13
รวม	24	26

กลุ่มบริษัทมีรายการผลแตกต่างชั่วคราวที่ใช้หักภาษีและรายการขาดทุนทางภาษีที่ยังไม่ได้ใช้จำนวน 745 ล้านบาท (2567: 596 ล้านบาท) และเฉพาะบริษัทจำนวน 495 ล้านบาท (2567: 345 ล้านบาท) ซึ่งไม่ได้บันทึกเป็นสินทรัพย์ภาษีเงินได้รอดการตัดบัญชี เนื่องจากกลุ่มบริษัทพิจารณาแล้วเห็นว่าอาจไม่มีกำไรทางภาษีในอนาคตเพียงพอที่จะนำผลแตกต่างชั่วคราวและผลขาดทุนทางภาษีมาใช้ประโยชน์ได้

ผลขาดทุนทางภาษีที่ยังไม่ได้ใช้ของกลุ่มบริษัทจำนวน 643 ล้านบาท (2567: 502 ล้านบาท) จะทยอยสิ้นสุดระยะเวลาการให้ประโยชน์ภายในปี 2573 (2567: ปี 2572)

23. ขาดทุนต่อหุ้นขั้นพื้นฐาน

ขาดทุนต่อหุ้นขั้นพื้นฐานคำนวณโดยการหารขาดทุนสำหรับปีที่เป็นของผู้ถือหุ้นของบริษัทฯ (ไม่รวมกำไรขาดทุนเบ็ดเสร็จอื่น) ด้วยจำนวนถัวเฉลี่ยถ่วงน้ำหนักของหุ้นสามัญที่ออกอยู่ในระหว่างปี โดยมีรายละเอียดการคำนวณดังนี้

	งบการเงินรวม		งบการเงินเฉพาะกิจการ	
	2568	2567	2568	2567
ขาดทุนสำหรับปี (ล้านบาท)	(154)	(234)	(138)	(338)
จำนวนหุ้นสามัญถัวเฉลี่ยถ่วงน้ำหนัก (ล้านหุ้น)	604	455	604	455
ขาดทุนต่อหุ้น (บาทต่อหุ้น)	(0.25)	(0.52)	(0.23)	(0.74)

24. ข้อมูลทางการเงินจำแนกตามส่วนงาน

ข้อมูลส่วนงานดำเนินงานที่นำเสนอนี้สอดคล้องกับรายงานภายในของกลุ่มบริษัทที่มีอำนาจตัดสินใจสูงสุดด้านการดำเนินงานได้รับและสอบทานอย่างสม่ำเสมอเพื่อใช้ในการตัดสินใจในการจัดสรรทรัพยากรให้กับส่วนงานและประเมินผลการดำเนินงานของส่วนงาน ทั้งนี้ ผู้มีอำนาจตัดสินใจสูงสุดด้านการดำเนินงานของกลุ่มบริษัท คือ กรรมการผู้จัดการ

กลุ่มบริษัทจัดโครงสร้างองค์กรเป็นหน่วยธุรกิจตามประเภทของผลิตภัณฑ์และบริการ กลุ่มบริษัทมีส่วนงานที่รายงานทั้งสิ้น 3 ส่วนงาน ดังนี้

- ส่วนงานธุรกิจจำหน่ายเหล็กม้วน
- ส่วนงานธุรกิจผลิตและจำหน่ายโครงหลังคาเหล็ก ผนังเหล็กและฝ้าเพดานเหล็ก
- ส่วนงานธุรกิจผลิตและจำหน่ายเหล็กม้วนเคลือบสี

กลุ่มบริษัทไม่มีการรวมส่วนงานดำเนินงานเป็นส่วนงานที่รายงานข้างต้น

ผู้มีอำนาจตัดสินใจสูงสุดสอบทานผลการดำเนินงานของแต่ละหน่วยธุรกิจแยกจากกันเพื่อวัตถุประสงค์ในการตัดสินใจเกี่ยวกับการจัดสรรทรัพยากรและการประเมินผลการปฏิบัติงานของส่วนงาน กลุ่มบริษัทประเมินผลการปฏิบัติงานของส่วนงานโดยพิจารณาจากกำไรหรือขาดทุนจากการดำเนินงาน ซึ่งวัดมูลค่าโดยใช้เกณฑ์เดียวกับที่ใช้ในการวัดกำไรหรือขาดทุนจากการดำเนินงานในงบการเงิน

การบันทึกบัญชีสำหรับรายการระหว่างส่วนงานที่รายงานเป็นไปในลักษณะเดียวกับการบันทึกบัญชีสำหรับรายการธุรกิจกับบุคคลภายนอก



SUNTECH

ข้อมูลรายได้และกำไร (ขาดทุน) ของส่วนงานของungskงมบริษัทหลักทรัพย์ที่มีดังต่อไปนี้

(หน่วย: ล้านบาท)

	ส่วนงานธุรกิจจำหน่าย หลักทรัพย์		ส่วนงานธุรกิจผลิตและ จำหน่ายโครงหลังคา เหล็ก ผนังเหล็ก และฝ้า เพดานเหล็ก		ส่วนงานธุรกิจผลิต และ จำหน่ายเหล็กม้วนเคลือบ สี		รวม		การตัดรายการบัญชี ระหว่างกัน		งบการเงินรวม	
	2568	2567	2568	2567	2568	2567	2568	2567	2568	2567	2568	2567
รายได้จากการขายและบริการ												
รายได้จากภายนอก	1,440	1,738	417	408	165	394	2,022	2,540	-	-	2,022	2,540
รายได้ระหว่างส่วนงาน	-	-	-	-	261	240	261	240	(261)	(240)	-	-
รวมรายได้	1,440	1,738	417	408	426	634	2,283	2,780	(261)	(240)	2,022	2,540
กำไร (ขาดทุน) ของส่วนงาน	81	95	55	43	(54)	(94)	82	44	9	6	91	50
รายได้ (ค่าใช้จ่าย) ที่ไม่ได้เป็นส่วน:												
รายได้อื่น											14	12
กำไรจากอัตราแลกเปลี่ยน											7	5
ค่าใช้จ่ายในการขายและจัดจำหน่าย											(46)	(61)
ค่าใช้จ่ายในการบริหาร											(113)	(127)
ต้นทุนทางการเงิน											(121)	(137)
ขาดทุนก่อนภาษีเงินได้											(168)	(258)
ภาษีเงินได้											(3)	(2)
ขาดทุนสำหรับปี											(171)	(260)

ข้อมูลเกี่ยวกับเขตภูมิศาสตร์

กลุ่มบริษัทมีรายได้ตามเขตภูมิศาสตร์ที่กำหนดขึ้นตามสถานที่ตั้งของลูกค้าโดยเป็นการขายในประเทศเกือบทั้งหมด ดังนั้นรายได้ที่แสดงอยู่ในงบการเงิน จึงถือเป็นการรายงานตามเขตภูมิศาสตร์แล้ว

ข้อมูลเกี่ยวกับลูกค้ารายใหญ่

ในปี 2568 กลุ่มบริษัทมีรายได้จากลูกค้ารายใหญ่จำนวน 2 ราย เป็นจำนวนเงินรวม 882 ล้านบาท (2567: 954 ล้านบาท) ซึ่งมาจากส่วนงานธุรกิจจำหน่ายเหล็กม้วนและส่วนงานธุรกิจผลิตและจำหน่าย โครงหลังคาเหล็ก

25. กองทุนสำรองเลี้ยงชีพ

กลุ่มบริษัทและพนักงานได้ร่วมกันจัดตั้งกองทุนสำรองเลี้ยงชีพขึ้นตามพระราชบัญญัติกองทุนสำรองเลี้ยงชีพ พ.ศ. 2530 โดยกลุ่มบริษัทและพนักงานจะจ่ายสมทบเข้ากองทุนเป็นรายเดือนในอัตราร้อยละ 2 ของเงินเดือน กองทุนสำรองเลี้ยงชีพนี้บริหารโดยบริษัทหลักทรัพย์จัดการกองทุนกสิกรไทย จำกัด และจะจ่ายให้แก่พนักงานเมื่อพนักงานนั้นออกจากงานตามระเบียบว่าด้วยกองทุนของกลุ่มบริษัท

กลุ่มบริษัทรับรู้เงินสมทบดังกล่าวเป็นค่าใช้จ่ายดังนี้

(หน่วย: ล้านบาท)

	งบการเงินรวม		งบการเงินเฉพาะกิจการ	
	2568	2567	2568	2567
กองทุนสำรองเลี้ยงชีพ	1	1	1	1

26. ภาระผูกพันและหนี้สินที่อาจเกิดขึ้น

26.1 ภาระผูกพันเกี่ยวกับรายจ่ายฝ่ายคุณ

กลุ่มบริษัทมีภาระผูกพันเกี่ยวกับการซื้อและติดตั้งเครื่องจักร โปรแกรมคอมพิวเตอร์ และส่วนปรับปรุงโรงงาน ดังนี้

(หน่วย: ล้านบาท)

	งบการเงินรวม		งบการเงินเฉพาะกิจการ	
	2568	2567	2568	2567
สกุลเงินบาท (ล้านบาท)	9	-	8	-

26.2 ภาระผูกพันเกี่ยวกับสัญญาการซื้อวัตถุดิบ

ณ วันที่ 31 ธันวาคม 2568 บริษัทฯมีภาระผูกพันในการซื้อวัตถุดิบเป็นจำนวนเงิน 187 ล้านบาท (2567: 167 ล้านบาท)

26.3 การค้าประกัน

- ก) กลุ่มบริษัทมีหนังสือค้ำประกันซึ่งออกโดยธนาคารในนามกลุ่มบริษัทซึ่งเกี่ยวเนื่องกับภาระผูกพันทางปฏิบัติบางประการตามปกติธุรกิจของกลุ่มบริษัทและเพื่อค้ำประกันการใช้ไฟฟ้าและการซื้อขายก๊าซธรรมชาติเหลวทางรถขนส่ง ดังนี้

(หน่วย: ล้านบาท)

	งบการเงินรวม		งบการเงินเฉพาะกิจการ	
	2568	2567	2568	2567
หนังสือค้ำประกัน	18	18	-	-

- ข) กลุ่มบริษัทมีภาระผูกพันตามเลตเตอร์ออฟเครดิตกับผู้ขายต่างประเทศ ดังนี้

(หน่วย: ล้านบาท)

	งบการเงินรวม		งบการเงินเฉพาะกิจการ	
	2568	2567	2568	2567
สกุลเงินเหรียญสหรัฐอเมริกา (ล้านเหรียญ)	1	-	-	-

1 - - -

27. เครื่องมือทางการเงิน

27.1 ตราสารอนุพันธ์

ตราสารอนุพันธ์ที่ไม่ได้กำหนดให้เป็นเครื่องมือที่ใช้ป้องกันความเสี่ยง

กลุ่มบริษัทใช้สัญญาซื้อขายเงินตราต่างประเทศล่วงหน้าเพื่อบริหารความเสี่ยงในการทำธุรกรรมบางส่วน โดยเข้าทำสัญญาดังกล่าวในช่วงเวลาที่สอดคล้องกับความเสี่ยงจากอัตราแลกเปลี่ยนเงินตราต่างประเทศของรายการอ้างอิงซึ่งมีอายุสัญญาโดยทั่วไปตั้งแต่ 1 เดือนถึง 3 เดือน มูลค่ายุติธรรมของสัญญาซื้อขายเงินตราต่างประเทศล่วงหน้าเป็นข้อมูลในระดับ 2

27.2 นโยบายการบริหารความเสี่ยง

เครื่องมือทางการเงินที่สำคัญของกลุ่มบริษัท ประกอบด้วยรายการดังต่อไปนี้

สินทรัพย์ทางการเงิน	หนี้สินทางการเงิน
- เงินสดและรายการเทียบเท่าเงินสด	- เงินกู้ยืมระยะสั้นจากสถาบันการเงิน
- เงินฝากธนาคารที่มีภาระค้ำประกัน	- เจ้าหนี้การค้าและเจ้าหนี้หมุนเวียนอื่น
- ลูกหนี้การค้าและลูกหนี้หมุนเวียนอื่น	- เงินกู้ยืมระยะสั้นจากกิจการที่เกี่ยวข้องกัน
	- หนี้สินตราสารอนุพันธ์
	- เงินกู้ยืมระยะยาว

กลุ่มบริษัทมีความเสี่ยงที่สำคัญเกี่ยวข้องกับเครื่องมือทางการเงินดังกล่าวและมีนโยบายในการบริหารความเสี่ยงดังนี้

ความเสี่ยงด้านเครดิต

กลุ่มบริษัทมีความเสี่ยงด้านเครดิตที่เกี่ยวข้องกับลูกหนี้การค้าและลูกหนี้หมุนเวียนอื่นโดยจำนวนเงินสูงสุดที่กลุ่มบริษัทอาจต้องสูญเสียจากการให้สินเชื่อคือมูลค่าตามบัญชีที่แสดงอยู่ในงบฐานะการเงิน

ลูกหนี้การค้า

กลุ่มบริษัทบริหารความเสี่ยงโดยใช้นโยบายและขั้นตอนในการควบคุมการให้สินเชื่ออย่างเหมาะสม จึงไม่คาดว่าจะเกิดผลขาดทุนทางการเงินที่มีสาระสำคัญ นอกจากนี้ กลุ่มบริษัทมีการติดตามยอดคงค้างของลูกหนี้การค้าอย่างสม่ำเสมอ

กลุ่มบริษัทพิจารณาการต่ออายุค่าทุกวันสิ้นรอบระยะเวลารายงาน อัตราการตั้งสำรองของผลขาดทุนด้านเครดิตที่คาดว่าจะเกิดขึ้นคำนวณโดยพิจารณาจากอายุหนี้คงค้างนับจากวันที่ถึงกำหนดชำระสำหรับกลุ่มลูกค้าที่มีรูปแบบของความเสี่ยงด้านเครดิตที่คล้ายคลึงกัน โดยจัดกลุ่มลูกค้าตามประเภทของลูกค้า การคำนวณผลขาดทุนจากการต่ออายุค่าด้านเครดิตที่คาดว่าจะเกิดขึ้นคำนึงถึงผลของความน่าจะเป็นถ่วงน้ำหนัก มูลค่าของเงินตามเวลาและข้อมูลที่มีความสมเหตุสมผลและสามารถสนับสนุนได้ที่มีอยู่ ณ วันที่รายงานเกี่ยวกับเหตุการณ์ในอดีต สภาพการณ์ปัจจุบันและการคาดการณ์สภาวะเศรษฐกิจในอนาคต

ความเสี่ยงด้านตลาด

ความเสี่ยงจากอัตราแลกเปลี่ยน

ความเสี่ยงจากอัตราแลกเปลี่ยน คือ ความเสี่ยงที่มูลค่าธุรกรรมหรือกระแสเงินสดในอนาคตจะมีความผันผวนเนื่องจากการเปลี่ยนแปลงของอัตราแลกเปลี่ยนเงินตราต่างประเทศ กลุ่มบริษัทมีความเสี่ยงจากการเปลี่ยนแปลงของอัตราแลกเปลี่ยนเงินตราต่างประเทศอันเนื่องจากการซื้อสินค้าเป็นเงินตราต่างประเทศ โดยกลุ่มบริษัทบริหารความเสี่ยงส่วนใหญ่โดยการเข้าทำสัญญาซื้อขายเงินตราต่างประเทศล่วงหน้า ซึ่งสัญญาส่วนใหญ่มีอายุไม่เกินหนึ่งปี

กลุ่มบริษัทมียอดคงเหลือของหนี้สินทางการเงินที่เป็นสกุลเงินตราต่างประเทศ ณ วันที่ 31 ธันวาคม 2568 และ 2567 ดังนี้

สกุลเงิน	งบการเงินรวม		งบการเงินเฉพาะกิจการ		อัตราแลกเปลี่ยนเฉลี่ย	
	2568	2567	2568	2567	2568	2567
	(ล้าน)	(ล้าน)	(ล้าน)	(ล้าน)	(บาทต่อหน่วยเงินตราต่างประเทศ)	
เหรียญสหรัฐอเมริกา	5	6	-	1	31.7436	34.1461

การวิเคราะห์ผลกระทบของการเปลี่ยนแปลงอัตราแลกเปลี่ยน

กลุ่มบริษัทไม่มีความเสี่ยงอย่างเป็นทางการเป็นสาระสำคัญจากการเปลี่ยนแปลงของอัตราแลกเปลี่ยนที่มีต่อหนี้สินที่เป็นสกุลเงินตราต่างประเทศ

ความเสี่ยงจากอัตราดอกเบี้ย

กลุ่มบริษัทมีความเสี่ยงจากอัตราดอกเบี้ยที่สำคัญอันเกี่ยวข้องกับเงินฝากธนาคาร เงินกู้ยืมระยะสั้นและเงินกู้ยืมระยะยาวจากสถาบันการเงินและเงินกู้ยืมระยะสั้นจากกิจการที่เกี่ยวข้องกัน สินทรัพย์และหนี้สินทางการเงินส่วนใหญ่มีอัตราดอกเบี้ยที่ปรับขึ้นลงตามอัตราตลาด หรือมีอัตราดอกเบี้ยคงที่ซึ่งใกล้เคียงกับอัตราตลาดในปัจจุบัน รายละเอียดของเงินฝากธนาคาร เงินกู้ยืมระยะสั้นและเงินกู้ยืมระยะยาวจากสถาบันการเงินและเงินกู้ยืมระยะสั้นจากกิจการที่เกี่ยวข้องกันแสดงไว้ในหมายเหตุประกอบงบการเงินที่เกี่ยวข้อง

การวิเคราะห์ผลกระทบของการเปลี่ยนแปลงอัตราดอกเบี้ย

ผลกระทบต่อขาดทุนก่อนภาษีของกลุ่มบริษัทจากการเปลี่ยนแปลงที่อาจเกิดขึ้นอย่างสมเหตุสมผลของอัตราดอกเบี้ยเงินกู้ยืมระยะยาวจากสถาบันการเงินที่มีอัตราดอกเบี้ยที่ปรับขึ้นลงตามอัตราตลาด ณ วันที่ 31 ธันวาคม 2568 และ 2567 แสดงได้ดังนี้

เงินกู้ยืม	เพิ่มขึ้น / ลดลง (ร้อยละ)	2568		2567	
		ผลกระทบต่อกำไร (ขาดทุน) ก่อนภาษี		ผลกระทบต่อกำไร (ขาดทุน) ก่อนภาษี	
		งบการเงินรวม (ล้านบาท)	งบการเงิน เฉพาะกิจการ (ล้านบาท)	งบการเงินรวม (ล้านบาท)	งบการเงิน เฉพาะกิจการ (ล้านบาท)
เงินกู้ยืมสกุลเงินบาท	+1	(1)	-	(2)	-
	-1	1	-	2	-

การวิเคราะห์ผลกระทบข้างต้นจัดทำขึ้นโดยใช้สมมติฐานว่าจำนวนเงินกู้ยืมระยะยาวจากสถาบันการเงินที่มีอัตราดอกเบี้ยที่ปรับขึ้นลงตามอัตราตลาดและตัวแปรอื่นทั้งหมดคงที่ตลอด 1 ปี และยังคงเสมือนว่าอัตราดอกเบี้ยที่ปรับขึ้นลงตามอัตราตลาดของเงินกู้ยืมไม่ได้มีอัตราดอกเบี้ยที่กำหนดไว้แล้ว ดังนั้น การเปลี่ยนแปลงของอัตราดอกเบี้ยที่เกิดขึ้นจึงมีผลกระทบต่อดอกเบี้ยที่ต้องชำระตลอด 12 เดือนเต็ม ทั้งนี้ ข้อมูลนี้ไม่ใช่ การคาดการณ์หรือพยากรณ์สถานะตลาดในอนาคต และควรใช้ด้วยความระมัดระวัง

ความเสี่ยงด้านสภาพคล่อง

กลุ่มบริษัทบริหารความเสี่ยงด้านสภาพคล่องโดยการใช้เงินกู้ยืม โดยผู้บริหารของกลุ่มบริษัทมีความเชื่อมั่นว่าจะสามารถเข้าถึงแหล่งเงินทุนอย่างเพียงพอ และสามารถขอขยายระยะเวลาการจ่ายชำระคืนหนี้สินที่จะครบกำหนดภายใน 12 เดือนออกไป

รายละเอียดการครบกำหนดชำระของหนี้สินทางการเงินที่ไม่ใช่ตราสารอนุพันธ์และเครื่องมือทางการเงินที่เป็นตราสารอนุพันธ์ของกลุ่มบริษัท ณ วันที่ 31 ธันวาคม 2568 และ 2567 ซึ่งพิจารณาจากกระแสเงินสดตามสัญญาที่ยังไม่คิดลดเป็นมูลค่าปัจจุบัน สามารถแสดงได้ดังนี้

(หน่วย: ล้านบาท)

	ณ วันที่ 31 ธันวาคม 2568							
	งบการเงินรวม				งบการเงินเฉพาะกิจการ			
	ไม่เกิน 1 ปี	1 - 5 ปี	มากกว่า 5 ปี	รวม	ไม่เกิน 1 ปี	1 - 5 ปี	มากกว่า 5 ปี	รวม
รายการที่ไม่ใช่ตราสารอนุพันธ์								
เงินกู้ยืมระยะสั้นจากสถาบันการเงิน	1,264	-	-	1,264	904	-	-	904
เจ้าหนี้การค้าและเจ้าหนี้หมุนเวียนอื่น	218	-	-	218	139	-	-	139
เงินกู้ยืมระยะสั้นจากกิจการที่เกี่ยวข้องกัน	248	-	-	248	-	-	-	-
เงินกู้ยืมระยะยาว	60	161	13	234	9	21	-	30
หนี้สินตามสัญญาเช่า	110	252	862	1,224	33	85	514	632
รวมรายการที่ไม่ใช่ตราสารอนุพันธ์	1,900	413	875	3,188	1,085	106	514	1,705
ตราสารอนุพันธ์								
หนี้สินตราสารอนุพันธ์ - จ่ายชำระสุทธิ	1	-	-	1	-	-	-	-
รวมตราสารอนุพันธ์	1	-	-	1	-	-	-	-

(หน่วย: ล้านบาท)

	ณ วันที่ 31 ธันวาคม 2567							
	งบการเงินรวม				งบการเงินเฉพาะกิจการ			
	ไม่เกิน 1 ปี	1 - 5 ปี	มากกว่า 5 ปี	รวม	ไม่เกิน 1 ปี	1 - 5 ปี	มากกว่า 5 ปี	รวม
รายการที่ไม่ใช่ตราสารอนุพันธ์								
เงินกู้ยืมระยะสั้นจากสถาบันการเงิน	1,356	-	-	1,356	978	-	-	978
เจ้าหนี้การค้าและเจ้าหนี้หมุนเวียนอื่น	221	-	-	221	176	-	-	176
เงินกู้ยืมระยะสั้นจากกิจการที่เกี่ยวข้องกัน	228	-	-	228	-	-	-	-
เงินกู้ยืมระยะยาว	201	33	-	234	-	-	-	-
หนี้สินตามสัญญาเช่า	109	333	893	1,335	31	99	533	663
รวมรายการที่ไม่ใช่ตราสารอนุพันธ์	2,115	366	893	3,374	1,185	99	533	1,817

27.3 มูลค่ายุติธรรมของเครื่องมือทางการเงิน

เนื่องจากเครื่องมือทางการเงินส่วนใหญ่ของกลุ่มบริษัทจัดอยู่ในประเภทระยะสั้นและเงินกู้ยืมมีอัตราดอกเบี้ยใกล้เคียงกับอัตราดอกเบี้ยในตลาด กลุ่มบริษัทจึงประมาณมูลค่ายุติธรรมของเครื่องมือทางการเงินใกล้เคียงกับมูลค่าตามบัญชีที่แสดงในงบฐานะการเงิน

28. รายได้จากการขายและบริการ

(หน่วย: ล้านบาท)

	งบการเงินรวม		งบการเงินเฉพาะกิจการ	
	2568	2567	2568	2567
รายได้จากการขาย	2,016	2,535	1,852	2,141
รายได้จากการบริการ	6	5	6	5
รวม	2,022	2,540	1,858	2,146

29. การบริหารจัดการทุน

วัตถุประสงค์ในการบริหารจัดการทุนที่สำคัญของกลุ่มบริษัท คือ การจัดให้มีซึ่งโครงสร้างทุนที่เหมาะสม เพื่อสนับสนุนการดำเนินธุรกิจของกลุ่มบริษัทและเสริมสร้างมูลค่าการถือหุ้นให้กับผู้ถือหุ้น กลุ่มบริษัทมีอัตราส่วนหนี้สินต่อทุนดังนี้

	งบการเงินรวม		งบการเงินเฉพาะกิจการ	
	2568	2567	2568	2567
อัตราส่วนหนี้สินต่อทุน	18.5:1	13.0:1	3.3:1	3.2:1

30. การอนุมัติงบการเงิน

งบการเงินนี้ได้รับอนุมัติให้ออกโดยคณะกรรมการบริษัทฯ เมื่อวันที่ 25 กุมภาพันธ์ 2569



เอกสารแนบ

1. รายละเอียดเกี่ยวกับกรรมการ กรรมการชด้อย ผู้บริหาร ผู้มีอำนาจควบคุม ผู้ที่ได้รับมอบหมายให้รับผิดชอบสูงสุดในสายงานบัญชีและการเงิน ผู้ที่ได้รับมอบหมายให้รับผิดชอบโดยตรงในการควบคุมดูแลการทำบัญชี และเลขานุการบริษัทของบริษัท

1.1 รายละเอียดเกี่ยวกับกรรมการบริษัท

ลำดับ	ชื่อ - สกุล/ ตำแหน่ง วันที่ได้รับแต่งตั้ง /1	อายุ (ปี)	คุณวุฒิการศึกษา/ประวัติของบริษัท	สัดส่วน การถือหุ้น ในบริษัท (%)	ความสัมพันธ์ ทางครอบครัว ระหว่าง กรรมการ และผู้บริหาร	ประสบการณ์ทำงาน		
						ช่วงเวลา	ตำแหน่ง	ชื่อหน่วยงาน/ บริษัท/ ประเภทธุรกิจ
1.	นาย ชูเกียรติ ยวงดีใหม่ - ประธานกรรมการ (มีอำนาจลงนาม) ได้รับแต่งตั้งโดยมติที่ประชุมผู้ถือหุ้น เมื่อวันที่ 20 กรกฎาคม 2565	61	- บริหารธุรกิจ (Mini MBA) จุฬาลงกรณ์มหาวิทยาลัย ผ่านการอบรม - หลักสูตร Director Accreditation Program (DAP) รุ่น 31/2548 - หลักสูตร Director Certification Program (DCP) รุ่น 55/2548 สมาคมส่งเสริมสถาบันกรรมการบริษัทไทย (IOD)	<0.01	สามีของ นางชไมพร และบิดาของ น.ส.ลลิตพร	2545 - ปัจจุบัน	- ประธานกรรมการ	บมจ. ชันเทคโนโลยีเวสต์ ธุรกิจ แปรรูปเหล็ก
						2561 - ปัจจุบัน	- ประธานกรรมการ	บจก. เอ็มเพาเวอร์สตีล ธุรกิจ ผลิตและจำหน่ายเหล็ก เคอิลบัส
						2548 - ปัจจุบัน	- ประธานกรรมการ	บมจ. เพลินสตีลเวสต์ ธุรกิจ จำหน่ายเหล็กม้วน,เหล็กแผ่น ผลิตและจำหน่ายท่อเหล็ก
						2559 - ปัจจุบัน	- ประธานกรรมการ	บจก. แอดแลนเด็ทโก้ ธุรกิจ ผลิตท่อเหล็กและ จำหน่ายท่อเหล็ก
						2539 - ปัจจุบัน	- ประธานกรรมการ	บจก. ซีพี เดคอนชั่น ธุรกิจ ที่ปรึกษา

ลำดับ	ชื่อ - สกุล/ ตำแหน่ง วันที่ได้รับแต่งตั้ง /1	อายุ (ปี)	คุณวุฒิการศึกษา/ประวัติอบรม	สัดส่วน การถือหุ้น ในบริษัท (%)	ความสัมพันธ์ ทางครอบครัว ระหว่าง กรรมการ และผู้บริหาร	ประสบการณ์ทำงาน		
						ช่วงเวลา	ตำแหน่ง	ชื่อหน่วยงาน/ บริษัท/ ประเภทธุรกิจ
2.	นาง ชไมพร ยงวงศ์ไพบูลย์ (สกุลเดิม - บัทรสมบุญรัตน์) - กรรมการ (มีอำนาจลงนาม) ได้รับแต่งตั้งโดยมติที่ประชุมผู้ถือหุ้น เมื่อวันที่ 20 กรกฎาคม 2565 - ประธานกรรมการบริหาร ได้รับแต่งตั้งโดยมติที่ประชุม คณะกรรมการบริษัท เมื่อวันที่ 10 สิงหาคม 2565	60	- บริหารธุรกิจ (Mini MBA) จุฬาลงกรณ์มหาวิทยาลัย ผ่านการอบรม - หลักสูตร Director Accreditation Program (DAP) รุ่น 31/2548 - หลักสูตร Director Certification Program (DCP) รุ่น 55/2548 สมาคมส่งเสริมสถาบันกรรมการบริษัทไทย (IOD)	<0.01	ภรรยาของ นายชูเกียรติและ มารดาของ น.ส.ลลิตพร	2545 - ปัจจุบัน - ปัจจุบัน	- กรรมการ - ประธานกรรมการ บริหาร - รองประธาน กรรมการ ผู้อำนวยการฝ่าย บัญชีและการเงิน	บมจ. ชันแทคสตีลเว็ลด์ ธุรกิจ แปรรูปเหล็ก บมจ. เพิ่มสินสตีลเว็ลด์ ธุรกิจ จำหน่ายเหล็กม้วน, เหล็กแผ่น ผลิตและจำหน่ายท่อเหล็ก
						2561 - ปัจจุบัน	- กรรมการ	บจก. เอ็มพาวเวอร์สตีล ธุรกิจ ผลิตและจำหน่ายเหล็ก เคลือบสี
						2559 - ปัจจุบัน	- กรรมการ	บจก. แอดแลนเด็ทโก้ ธุรกิจ ผลิตท่อเหล็กและ จำหน่ายท่อเหล็ก
						2539 - ปัจจุบัน	- กรรมการ	บจก. ซีบี เดคอเรชั่น ธุรกิจ ที่ปรึกษา
						2560 - ปัจจุบัน	- กรรมการ	บริษัท ดักยู คลิป จำกัด ธุรกิจ สื่อการตลาด

ลำดับ	ชื่อ - สกุล/ ตำแหน่ง วันที่ได้รับแต่งตั้ง / 1	อายุ (ปี)	คุณวุฒิการศึกษา/ประสบการณ์	สัดส่วน การถือหุ้น ในบริษัท (%)	ความสัมพันธ์ ทางครอบครัว ระหว่าง กรรมการ และผู้บริหาร	ประสบการณ์ทำงาน		
						ช่วงเวลา	ตำแหน่ง	ชื่อหน่วยงาน/ บริษัท/ ประเทศธุรกิจ
3.	นาย ภัทรพล บัตรสมบูรณ์ - กรรมการ (มีอำนาจลงนาม) ได้รับแต่งตั้งโดยมติที่ประชุมผู้ถือหุ้น เมื่อวันที่ 20 กรกฎาคม 2565 - ประธานเจ้าหน้าที่บริหาร ได้รับการแต่งตั้งให้ดำรงตำแหน่ง เมื่อวันที่ 9 พฤศจิกายน 2566 - กรรมการสรรหาและกำหนดค่าตอบแทน กรรมการบริหารความเสี่ยง ได้รับการแต่งตั้งให้ดำรงตำแหน่ง เมื่อวันที่ 9 พฤศจิกายน 2566	54	- ปริญญาโท Engineering Florida International University, USA - ปริญญาตรี Engineering Florida International University, USA ผ่านการอบรม - หลักสูตร Director Accreditation Program (DAP) รุ่น 190/2565 สมาคมส่งเสริมสถาบันกรรมการบริษัทไทย (IOD)	<0.01	น้องชายของ นางชไมพร	2545 - ปัจจุบัน พ.ย.2566 - ปัจจุบัน 2564 - ปัจจุบัน 2545 - 2564 2563 - ปัจจุบัน	- กรรมการ - ประธานเจ้าหน้าที่ บริหาร - ผู้อำนวยการ ส่วนงานปฏิบัติการ	บมจ. ชันเทคโนโลยีเวสต์ ธุรกิจ แม่รุปรูเหล็ก บมจ. เพิ่มสินเอสตีลเวสต์ ธุรกิจ จำหน่ายเหล็กม้วน,เหล็กแผ่น ผลิตและจำหน่ายท่อเหล็ก บจก. เอ็มพาวเวอร์สตีล ธุรกิจ ผลิตและจำหน่ายเหล็ก เคลือบสี
4.	นางสาวเบญจมาศ บัตรสมบูรณ์ - กรรมการ (มีอำนาจลงนาม) ได้รับแต่งตั้งให้ดำรงตำแหน่ง เมื่อวันที่ 7 สิงหาคม 2567	59	- Bachelor of Business Administration in Marketing Management (Third Class Honors), Assumption University	ไม่มี	น้องสาวของ นางชไมพร พี่สาวของ นายภัทรพล	ส.ค. 2567 - ปัจจุบัน 2546 - 2557 2536 - 2545	- เจ้าหน้าที่ฝ่าย การตลาด (วางสเปค) - ผู้จัดการฝ่าย การตลาด - Assistant Representative	บมจ. ชันเทคโนโลยีเวสต์ Mitsui & Co. Agri Food Ltd. (Toho Bussan Kaisha Ltd.)

ลำดับ	ชื่อ – สกุล/ ตำแหน่ง วันที่ได้รับแต่งตั้ง /1	อายุ (ปี)	คุณวุฒิการศึกษา/ประวัติอบรม	ส่วน การถือหุ้น ในบริษัท (%)	ความสัมพันธ์ ทางครอบครัว ระหว่าง กรรมการ และผู้บริหาร	ประสบการณ์ทำงาน		
						ช่วงเวลา	ตำแหน่ง	ชื่อหน่วยงาน/ บริษัท/ ประเภทธุรกิจ
5.	นางสาว ลลิตพร ยวงดีเพบูลย์ - กรรมการ (ผู้อำนวยการลงนาม) ได้รับแต่งตั้งโดยมติที่ประชุมเมื่อวันที่ เมื่อวันที่ 20 กรกฎาคม 2565 - ผู้อำนวยการฝ่ายบริหารทั่วไป ได้รับการแต่งตั้งให้ดำรงตำแหน่ง เมื่อวันที่ 1 พฤศจิกายน 2561	33	<ul style="list-style-type: none"> - ปริญญาเอก การจัดการ มหาวิทยาลัยสยาม - MSc in Accounting and Finance University of Greenwich, UK - ปริญญาตรี บริหารธุรกิจบัณฑิต Sripakorn University International College 	ไม่มี	บุตรชึ่งของ นางชฎาภรณ์ และนางชฎาพร	2563 - ปัจจุบัน	- กรรมการ	บมจ. ชันเทคโนโลยีแอสตีล ธุรกิจ แปรรูปเหล็ก
						2561 - ปัจจุบัน	- ผู้อำนวยการฝ่าย บริหารทั่วไป - ผู้อำนวยการด้าน ทรัพยากรบุคคล	บมจ. ชันเทคโนโลยีแอสตีล ธุรกิจ แปรรูปเหล็ก
			<p>ผ่านการอบรม</p> <ul style="list-style-type: none"> - หลักสูตร Director Accreditation Program (DAP) รุ่น 187/2564 - หลักสูตร Company Secretary Program (CSP) รุ่น 122/2564 สมาคมส่งเสริมสถาบันกรรมการบริษัทไทย (IOD)			2558 - 2561	- ผู้ช่วยผู้อำนวยการ ด้านบัญชีและ การเงิน - ผู้อำนวยการด้าน ทรัพยากรบุคคล	บมจ. เพลินเทคโนโลยีแอสตีล ธุรกิจ จำกัดมหาชน ผลิตและจำหน่ายท่อเหล็ก
						2563 - ปัจจุบัน	- กรรมการ	บจก. เอ็มทาวเวอร์สตี้ล ธุรกิจ ผลิตและจำหน่ายเหล็ก เคสโอบัส
						2560 - ปัจจุบัน	- กรรมการ	บจก. ทีไอเอส อินสเปกชัน ธุรกิจ การทดสอบและวิเคราะห์ การปฏิบัติการทางกายภาพและเคมี



ลำดับ	ชื่อ - สกุล/ ตำแหน่ง วันที่ได้รับแต่งตั้ง / 1	อายุ (ปี)	คุณวุฒิการศึกษา/ประวัติอบรม	สัดส่วน การถือหุ้น ในบริษัท (%)	ความสัมพันธ์ ทางครอบครัว ระหว่าง กรรมการ และผู้บริหาร	ประสบการณ์ทำงาน		
						ช่วงเวลา	ตำแหน่ง	ชื่อหน่วยงาน/ บริษัท/ ประเภทธุรกิจ
6.	นาย ชัยณรงค์ เชิดชู - กรรมการ ได้รับแต่งตั้งโดยมติที่ประชุมวิสามัญ ผู้ถือหุ้น ครั้งที่ 2/2564 เมื่อวันที่ 8 กรกฎาคม 2564 และได้รับแต่งตั้ง โดยมติที่ประชุมผู้ถือหุ้น เมื่อวันที่ 20 กรกฎาคม 2565 - ประธานกรรมการตรวจสอบ ได้รับแต่งตั้งโดยมติที่ประชุมผู้ถือหุ้น เมื่อวันที่ 20 กรกฎาคม 2565 - กรรมการสรรหาและกำหนดค่าตอบแทน	76	- ปริญญาเอก Pharmacology University of Nebraska Medical Center, USA - ปริญญาโท เกษตรวิทยา มหาวิทยาลัยมหิดล - ปริญญาตรี วิทยาศาสตร์ มหาวิทยาลัยมหิดล ผ่านการอบรม - หลักสูตร Director Accreditation Program (DAP) รุ่น 187/2564 สมาคมส่งเสริมสถาบันกรรมการบริษัทไทย (IOD)	ไม่มี	ไม่มี	2564 - ปัจจุบัน	- กรรมการ - ประธานกรรมการ ตรวจสอบ	บมจ. ชันเทคโนโลยีเวคัล ธุรกิจ แปรรูปเหล็ก
7.	นาย ยาจอง ศรีศิริชัย - กรรมการ ได้รับแต่งตั้งโดยมติที่ประชุมวิสามัญ ผู้ถือหุ้น ครั้งที่ 2/2564 เมื่อวันที่ 8 กรกฎาคม 2564 และได้รับแต่งตั้ง โดยมติที่ประชุมผู้ถือหุ้น เมื่อวันที่ 20 กรกฎาคม 2565 - กรรมการตรวจสอบ ได้รับแต่งตั้งโดยมติที่ประชุมผู้ถือหุ้น เมื่อวันที่ 20 กรกฎาคม 2565 - ประธานกรรมการบริหารความเสี่ยง ได้รับแต่งตั้งโดยมติที่ประชุมผู้ถือหุ้น เมื่อวันที่ 20 กรกฎาคม 2565	64	- MBA, University of La Veme, USA. - ปริญญาตรี เศรษฐศาสตร์เกษตร มหาวิทยาลัยเกษตรศาสตร์ ผ่านการอบรม - หลักสูตร Director Accreditation Program (DAP) รุ่น 187/2564 - หลักสูตร Director Certification Program (DCP) รุ่น 200/2558 สมาคมส่งเสริมสถาบันกรรมการบริษัทไทย (IOD)	ไม่มี	ไม่มี	2564 - ปัจจุบัน 2548 - 2564	- กรรมการ - ประธานกรรมการ บริหารความเสี่ยง - กรรมการ ตรวจสอบ	บมจ. ชันเทคโนโลยีเวคัล ธุรกิจ แปรรูปเหล็ก บมจ. หลักทรัพย์ อนาคต ธุรกิจการเงินการลงทุน

ลำดับ	ชื่อ – สกุล/ ตำแหน่ง วันที่ได้รับแต่งตั้ง /1	อายุ (ปี)	คุณวุฒิการศึกษา/ประสบการณ์	สัดส่วน การถือหุ้น ในบริษัท (%)	ความสัมพันธ์ ทางครอบครัว ระหว่าง กรรมการ และผู้บริหาร	ประสบการณ์ทำงาน		
						ช่วงเวลา	ตำแหน่ง	ชื่อหน่วยงาน/ บริษัท/ ประเภทธุรกิจ
8.	นางสาว ลักษณ์วรรณ ทิมพิสวัสดิ์ - กรรมการ ได้รับแต่งตั้งโดยมติที่ประชุมสามัญ ผู้ถือหุ้น ครั้งที่ 2/2564 เมื่อวันที่ 8 กรกฎาคม 2564 และได้รับแต่งตั้ง โดยมติที่ประชุมผู้ถือหุ้น เมื่อวันที่ 20 กรกฎาคม 2565 - กรรมการตรวจสอบ ได้รับแต่งตั้งโดยมติที่ประชุมผู้ถือหุ้น เมื่อวันที่ 20 กรกฎาคม 2565 - ประธานกรรมการสรรหาและ กำหนดค่าตอบแทน ได้รับแต่งตั้งโดยมติที่ประชุมผู้ถือหุ้น เมื่อวันที่ 20 กรกฎาคม 2565	56	-ปริญญาเอก Strategic Management Bangkok University in full Cooperative with University of Nebraska-Lincoln, USA -ปริญญาโท บริหารธุรกิจ มหาวิทยาลัยกรุงเทพ -ปริญญาตรี วารสารศาสตร์และสื่อสารมวลชน มหาวิทยาลัยธรรมศาสตร์ ผ่านการอบรม - หลักสูตร Director Accreditation Program (DAP) รุ่น 187/2564 สมาคมส่งเสริมสถาบันกรรมการบริษัทไทย (IOD)	ไม่มี	ไม่มี	2564 - ปัจจุบัน	- กรรมการตรวจสอบ - ประธานกรรมการ สรรหาและกำหนด ค่าตอบแทน - อาจารย์ประจำ	บมจ. ชันเทคโนโลยี ธุรกิจ แปรรูปเหล็ก มหาวิทยาลัยกรุงเทพ ธุรกิจสถาบันการศึกษา



1.2 รายละเอียดเกี่ยวกับผู้บริหารของบริษัท ผู้ที่ได้รับมอบหมายให้รับผิดชอบสูงสุดในสายงานบัญชีและการเงิน และผู้ที่ได้รับมอบหมายให้รับผิดชอบโดยตรงในการควบคุมดูแลการกำกับบัญชี

ลำดับ	ชื่อ – สกุล/ ตำแหน่ง วันที่ได้รับแต่งตั้ง /1	อายุ (ปี)	คุณวุฒิการศึกษา/ประสบการณ์	สัดส่วน การถือหุ้น ในบริษัท (%)	ความสัมพันธ์ ทางครอบครัว ระหว่าง กรรมการ และผู้บริหาร	ประสบการณ์ทำงาน		
						ช่วงเวลา	ตำแหน่ง	ชื่อหน่วยงาน/ บริษัท/ ประเภทธุรกิจ
1.	นาย ทิบูลย์ ผาดโหลง - ผู้อำนวยการฝ่ายขายและการตลาด ได้รับการแต่งตั้งให้ดำรงตำแหน่ง เมื่อวันที่ 21 ธันวาคม 2563 - กรรมการบริหาร ได้รับแต่งตั้งโดยมติที่ประชุม คณะกรรมการบริษัท เมื่อวันที่ 10 สิงหาคม 2565	48	- บวส. สถาบันเตรียมฯ โรงเรียนเกษมโปลีเทคนิค	ไม่มี	ไม่มี	2563 - ปัจจุบัน 2553 - 2563 2545 - 2553	- ผู้อำนวยการฝ่าย ขายและการตลาด - ผู้จัดการฝ่ายขาย - หัวหน้าฝ่ายขาย	บมจ. ชันเทคโนโลยีเวสต์ ธุรกิจ แปรรูปเหล็ก
2.	นางสาว วศินกร บุญเพ็ง - ผู้ที่ได้รับมอบหมายให้รับผิดชอบสูงสุด ในสายงานบัญชีและการเงินของบริษัท (CFO) ได้รับการแต่งตั้งให้ดำรงตำแหน่ง เมื่อวันที่ 21 ธันวาคม 2563 - กรรมการบริหาร ได้รับแต่งตั้งโดยมติที่ประชุม คณะกรรมการบริษัท เมื่อวันที่ 10 สิงหาคม 2565	49	- ปริญญาตรี บัญชี, มหาวิทยาลัยหอการค้าไทย ผ่านการอบรม - หลักสูตร หลักสูตร e-Learning CFO's Orientation Course for New IPOs วันที่ 30 กันยายน 2564 จัดโดย ตลาดหลักทรัพย์แห่งประเทศไทย	ไม่มี	ไม่มี	2563 - ปัจจุบัน	- ผู้ที่ได้รับมอบหมาย ให้รับผิดชอบสูงสุด ในสายงานบัญชี และการเงินของ บริษัท (CFO)	บมจ. ชันเทคโนโลยีเวสต์ ธุรกิจ แปรรูปเหล็ก
						2541 - 2563	- รองผู้จัดการฝ่าย บัญชีและการเงิน	บมจ. เพลินเอสตีลเวสต์ ธุรกิจ จำหน่ายเหล็กม้วน,เหล็กแผ่น ผลิตและจำหน่ายท่อเหล็ก

ลำดับ	ชื่อ – สกุล/ ตำแหน่ง วันที่ได้รับแต่งตั้ง /1	อายุ (ปี)	คุณวุฒิการศึกษา/ประสบการณ์	สัดส่วน การถือหุ้น ในบริษัท (%)	ความสัมพันธ์ ทางครอบครัว ระหว่าง กรรมการ และผู้บริหาร	ประสบการณ์ทำงาน		
						ช่วงเวลา	ตำแหน่ง	ชื่อหน่วยงาน/ บริษัท/ ประเภทธุรกิจ
3.	นาง นิตยา จ่างจรรยาโรจน์ - ผู้จัดการฝ่ายบัญชีและการเงิน (สมุหบัญชี) ได้รับการแต่งตั้งให้ดำรงตำแหน่ง เมื่อวันที่ 21 ธันวาคม 2563	43	- บริญญาตรี บัญชี, มหาวิทยาลัยศรีนครินทรวิโรฒ	ไม่มี	ไม่มี	2563 - ปัจจุบัน	- ผู้จัดการฝ่ายบัญชี และการเงิน (สมุหบัญชี)	บมจ. ชันเทคโนโลยีเวสต์ ธุรกิจ แปรรูปเหล็ก
						2550 - 2563	- ผู้ช่วยผู้จัดการฝ่าย บัญชีและการเงิน	บมจ. เพิ่มสินเอสตีลเวสต์ ธุรกิจ จำหน่ายเหล็กม้วน,เหล็กแผ่น ผลิตและจำหน่ายท่อเหล็ก



1.3 รายละเอียดเกี่ยวกับเลขานุการบริษัท

ลำดับ	ชื่อ – สกุล/ ตำแหน่ง วันที่ได้รับแต่งตั้ง /1	อายุ (ปี)	คุณวุฒิการศึกษา/ประวัติอบรม	ส่วน การถือหุ้น ในบริษัท (%)	ความสัมพันธ์ ทางครอบครัว ระหว่าง กรรมการ และผู้บริหาร	ประสบการณ์ทำงาน		
						ช่วงเวลา	ตำแหน่ง	ชื่อหน่วยงาน/ บริษัท/ ประเภทธุรกิจ
5.	นางสาว ลลิตพร ยวงดีเพบูลย์ - กรรมการ (ผู้อำนวยการลงนาม) ได้รับแต่งตั้งโดยมติที่ประชุมเมื่อวันที่ เมื่อวันที่ 20 กรกฎาคม 2565 - ผู้อำนวยการฝ่ายบริหารทั่วไป ได้รับการแต่งตั้งให้ดำรงตำแหน่ง เมื่อวันที่ 1 พฤศจิกายน 2561	33	-ปริญญาเอก การจัดการ มหาวิทยาลัยสยาม - MSc in Accounting and Finance University of Greenwich, UK -ปริญญาตรี บริหารธุรกิจบัณฑิต Sripakorn University International College	ไม่มี	บุตรชึ่งของ นางชฎาภรณ์ และนางชฎาพร	2563 - ปัจจุบัน	- กรรมการ	บมจ. ชันเทคโนโลยีแวลู ธุรกิจ แปรรูปเหล็ก
						2561 - ปัจจุบัน	- ผู้อำนวยการฝ่าย บริหารทั่วไป - ผู้อำนวยการด้าน ทรัพยากรบุคคล	บมจ. ชันเทคโนโลยีแวลู ธุรกิจ แปรรูปเหล็ก
			ผ่านการอบรม - หลักสูตร Director Accreditation Program (DAP) รุ่น 187/2564 - หลักสูตร Company Secretary Program (CSP) รุ่น 122/2564 สมาคมส่งเสริมสถาบันกรรมการบริษัทไทย (IOD)			2558 - 2561	- ผู้ช่วยผู้อำนวยการ ด้านบัญชีและ การเงิน - ผู้อำนวยการด้าน ทรัพยากรบุคคล	บมจ. เพลินเทคโนโลยีแวลู ธุรกิจ จำกัด/เทคโนโลยีแวลู ผลิตและจำหน่ายท่อเหล็ก
						2563 - ปัจจุบัน	- กรรมการ	บจก. เอ็มทาวเวอร์สตี้ล ธุรกิจ ผลิตและจำหน่ายเหล็ก เคสียบตี
						2560 - ปัจจุบัน	- กรรมการ	บจก. ทีไอเอส อินสเปชัน ธุรกิจ การทดสอบและวิเคราะห์ การปฏิบัติการทางกายภาพและเคมี

หน้าที่และความรับผิดชอบของเลขานุการบริษัท

ที่ประชุมวิสามัญผู้ถือหุ้น ครั้งที่ 1/2565 เมื่อวันที่ 20 กรกฎาคม 2565 มีมติแต่งตั้งนางสาว ลลิลพร ยงวงศ์ไพบูลย์ เป็นเลขานุการบริษัท และกำหนดขอบเขตอำนาจ หน้าที่ และความรับผิดชอบของเลขานุการบริษัท ดังนี้

- 1) จัดทำและเก็บรักษาเอกสารดังต่อไปนี้
 - ก) ทะเบียนกรรมการ
 - ข) หนังสือนัดประชุมคณะกรรมการ รายงานการประชุมคณะกรรมการ และรายงานประจำปี
 - ค) หนังสือนัดประชุมผู้ถือหุ้นและรายงานการประชุมผู้ถือหุ้น
- 2) เก็บรักษารายงานการมีส่วนได้เสียที่รายงานโดยกรรมการบริษัทหรือผู้บริหาร
- 3) จัดส่งสำเนารายงานการมีส่วนได้เสียตามมาตรา 89/14 ให้ประธานกรรมการบริษัทและประธานกรรมการ ตรวจสอบทราบภายใน 7 วันทำการนับแต่วันที่บริษัทฯ ได้รับรายงานนั้น
- 4) ให้คำแนะนำเกี่ยวกับข้อกำหนดกฎเกณฑ์ต่าง ๆ ที่คณะกรรมการบริษัทและผู้บริหารควรรับทราบ
- 5) ติดต่อและสื่อสารกับผู้ถือหุ้นทั่วไปให้ได้รับทราบสิทธิต่าง ๆ ของผู้ถือหุ้นและข่าวสารของบริษัทฯ
- 6) สนับสนุนให้การบริหารงานของบริษัทฯ เป็นไปตามหลักการกำกับดูแลกิจการที่ดี
- 7) ดำเนินการอื่น ๆ ตามที่คณะกรรมการกำกับตลาดทุนประกาศกำหนด
- 8) เลขานุการบริษัทต้องปฏิบัติหน้าที่ด้วยความรับผิดชอบ ความระมัดระวัง และความซื่อสัตย์สุจริตรวมทั้งต้อง ปฏิบัติให้เป็นไปตามกฎหมาย วัตถุประสงค์ ข้อบังคับของบริษัทฯ มติคณะกรรมการตลอดจนมติที่ประชุมผู้ถือหุ้น โดยใช้เกณฑ์พิจารณาเกี่ยวกับกรรมการบริษัทตามมาตรา 89/23 แห่งพระราชบัญญัติหลักทรัพย์และตลาดหลักทรัพย์ (ฉบับที่ 4) พ.ศ. 2551

2. การดำรงตำแหน่งของกรรมการ กรรมการช่วยและผู้บริหารในบริษัท และบริษัทที่เกี่ยวข้องของกรรมการและผู้บริหาร

บริษัท / กรรมการ	นาย ชูเกียรติ ยงวงศ์ไพบูลย์	นาง ชไมพร ยงวงศ์ไพบูลย์	นาย ภัทรพล บัตรสมบูรณ์	นางสาวเบญจมาศ บัตรสมบูรณ์	นางสาว ลลิตพร ยงวงศ์ไพบูลย์	นาย ชัยณรงค์ ใจดี	นางสาว ลักษณวีระณ พินพิสวัสดิ์	นาย อวอง ศรีรัฐ
บริษัท								
บริษัท ชันเทคโนโลยี จำกัด (มหาชน)	X	I,II	I,II	I	I,II	I,III,IV,V	I,III,IV,V	I,III,IV,VI
บริษัทย่อย								
บริษัท เอ็มพาวเวอร์สตีล จำกัด	X	I	I		I			
บริษัทที่เกี่ยวข้อง								
บริษัท เติมสินสตีลเทคโนโลยี จำกัด (มหาชน)	X							
บริษัท แอดแลนติกโก้ จำกัด	X	I						
บริษัท ซีบี เดคอเรชั่น จำกัด	I	I						
บริษัท ทีไอเอส อินสเปคชั่น จำกัด					I			
บริษัท ดักยู คลับ จำกัด		I						
บริษัท ลาร์ช แอนด์ ลอเรียล จำกัด								I

หมายเหตุ: X = ประธานกรรมการ I = กรรมการ II = กรรมการบริหาร III = กรรมการตรวจสอบ IV = กรรมการอิสระ V = กรรมการสรรหาและกำหนดค่าตอบแทน

VI = กรรมการบริหารความเสี่ยง

รายละเอียดเกี่ยวกับกรรมการของบริษัทย่อย

บริษัท / กรรมการ	นาย ชูเกียรติ ยงวงศ์ไพบูลย์	นาง ชโนพร ยงวงศ์ไพบูลย์	นางสาวเบญจมาภ บัณฑิตสมบูรณ์	นาย ภัทรพล บัณฑิตสมบูรณ์	นางสาว สลลพร ยงวงศ์ไพบูลย์
บริษัท อีเอ็มพาวเวอร์สตีล จำกัด			-		

หมายเหตุ: | = กรรมการ



สินทรัพย์ที่ใช้ในการประกอบธุรกิจ
1. สินทรัพย์หลักที่ใช้ในการประกอบธุรกิจ

ณ วันที่ 31 ธันวาคม 2568 สินทรัพย์ที่ใช้ในการประกอบธุรกิจของบริษัท มีมูลค่าสุทธิตามบัญชีหลังหักค่าเสื่อมสะสมและค่าเพื่อการด้อยค่าต่าง ๆ ตามที่แสดงในงบการเงินรวมเท่ากับ 1,621.69 ล้านบาท โดยมีรายละเอียดดังนี้

รายการ	ลักษณะ-กรรมสิทธิ์	ภาระผูกพัน	มูลค่าตามบัญชีสุทธิ (ล้านบาท)
1. ที่ดินและส่วนปรับปรุงที่ดิน	สิทธิการเช่าและ เป็นเจ้าของบางส่วน	มี	163.34
2. อาคาร	สิทธิการเช่าและ เป็นเจ้าของบางส่วน	มี	688.41
3. เครื่องจักร และอุปกรณ์โรงงาน	เป็นเจ้าของ	มีบางส่วน	743.33
4. เครื่องใช้สำนักงาน	เป็นเจ้าของ	ไม่มี	5.20
5. ยานพาหนะ	เป็นเจ้าของ	ไม่มี	0.70
6. งานระหว่างก่อสร้างและติดตั้ง	เป็นเจ้าของ	มีบางส่วน	6.09
7. สินทรัพย์ไม่มีตัวตน	เป็นเจ้าของ	ไม่มี	14.62
รวมทั้งสิ้น			1,621.69

สินทรัพย์หลักที่ใช้ในการประกอบธุรกิจที่แสดงไว้ข้างต้น สามารถแสดงรายละเอียดตามประเภทของสินทรัพย์ได้ดังนี้

1.1 ที่ดิน

ณ วันที่ 31 ธันวาคม 2568 ที่ดินของบริษัทและบริษัทย่อย ตั้งอยู่ที่ ถนนเดิมบาง-คอกกระบือ (ถ.พระราม 2) ตำบลโคกขาม อำเภอเมือง จังหวัดสมุทรสาคร โดยมีรายละเอียดดังนี้

โฉนดเลขที่	พื้นที่ (ไร่-งาน-ตรว.)	ลักษณะการใช้งาน	ลักษณะ-กรรมสิทธิ์	มูลค่าตามบัญชีสุทธิ (ล้านบาท)	ภาระผูกพัน
2352	6-2-96	ที่ตั้งอาคารสำนักงาน	บริษัทเช่าระยะยาว	2.62	ติดจำนองเป็นประกัน
30382	14-2-48	และโรงงานของ SUNTECH	จาก PERM		กับสถาบันการเงิน
34359	4-2-0	ที่ตั้งอาคารสำนักงาน	บริษัทย่อยเช่า	153.97	ติดจำนองเป็นประกัน
34361	5-0-0	และโรงงานของ EMPOWER	ระยะยาวจาก PERM		กับสถาบันการเงิน
110586	6-3-70				
169602	6-0-43.5				
169604	13-3-91.3				
169606	1-2-41.5				
169607	1-2-37.5				
169608	2-2-28				
34360	4-2-0	ที่ตั้งอาคารสำนักงาน และโรงงานของ EMPOWER	เป็นเจ้าของ	6.75	ติดจำนองเป็นประกัน กับสถาบันการเงิน
รวม				163.34	

1.2 อาคาร

ณ วันที่ 31 ธันวาคม 2568 อาคารของบริษัทและบริษัทย่อย ตั้งอยู่ที่ ถนนเดิมาบาง-คอกกระบือ ตำบลโคกขาม อำเภอเมือง จังหวัดสมุทรสาคร โดยมีรายละเอียดดังนี้

รายละเอียด	ลักษณะการใช้งาน	ลักษณะกรรมสิทธิ์	มูลค่าตามบัญชีสุทธิ (ล้านบาท)	ภาระผูกพัน
อาคารโรงงานโกดัง 1 อาคารโรงงานโกดัง 3 อาคารโรงงานโกดัง 4 อาคารโรงงานโกดัง 8 อาคารโรงงานโกดัง 9 อาคารเอนกประสงค์ 2 ชั้น อาคารเก็บของ 2 ชั้น อาคารซ่อมบำรุง	ที่ตั้งอาคารสำนักงาน และโรงงานของ SUNTECH	บริษัทเช่าระยะยาว จาก PERM	235.28	ติดจำนองเป็นประกัน กับสถาบันการเงิน
อาคารโรงงาน	ที่ตั้งอาคารโรงงาน ของ EMPOWER เป็นเจ้าของ	เป็นเจ้าของ	453.13	ติดจำนองเป็นประกัน กับสถาบันการเงิน
รวม			688.41	

1.3 เครื่องจักรและอุปกรณ์

ณ วันที่ 31 ธันวาคม 2568 มีรายละเอียดของเครื่องจักร อุปกรณ์ และยานพาหนะ ดังนี้

รายการ	ผู้ถือกรรมสิทธิ์	ลักษณะกรรมสิทธิ์	ราคาตามบัญชีสุทธิ (ล้านบาท)	ภาระผูกพัน
เครื่องจักร และอุปกรณ์โรงงาน	SUNTECH	เป็นเจ้าของ	61.65	ไม่มี
	EMPOWER	เป็นเจ้าของ	681.68	บางส่วนอยู่ภายใต้สัญญาลีสซิ่ง
เครื่องใช้สำนักงาน	SUNTECH	เป็นเจ้าของ	0.38	ไม่มี
	EMPOWER	เป็นเจ้าของ	4.82	ไม่มี
ยานพาหนะ	SUNTECH	เป็นเจ้าของ	0.24	ไม่มี
	EMPOWER	เป็นเจ้าของ	0.46	บางส่วนอยู่ภายใต้สัญญาลีสซิ่ง

1.4 สินทรัพย์ไม่มีตัวตน

ณ วันที่ 31 ธันวาคม 2568 มูลค่าตามบัญชีของสินทรัพย์ไม่มีตัวตน จำนวน 14.62 ล้านบาท เป็นโปรแกรมซอฟต์แวร์สำเร็จรูป

1.5 เครื่องหมายการค้า

เครื่องหมายการค้า	เลขที่คำขอ/ เลขที่ทะเบียน	กสนสสิทธิ์	รายการสินค้า	วันก่สิ้นสุดอายุ
	ค 232460	SUNTECH	แผ่นเหล็ก	5 ก.ค. 2578
	220113907 / 231127547	EMPOWER	ผลิตหลังคาแผ่นเหล็กเคลือบอลูมิเนียมซิงค์ เคลือบสี	19 เม.ย. 2575
	220113882 / 231122360	EMPOWER	หลังคาแผ่นเหล็กเคลือบอลูมิเนียมซิงค์ เคลือบสี	19 เม.ย. 2575
	220113897 / 231122361	EMPOWER	หลังคาแผ่นเหล็กเคลือบอลูมิเนียมซิงค์ เคลือบสี	19 เม.ย. 2575

เงินลงทุนในบริษัทย่อย

ณ วันที่ 31 ธันวาคม 2568 บริษัทมีเงินลงทุนในบริษัทย่อย จำนวน 1 บริษัท ดังนี้

บริษัทย่อย	ลักษณะการประกอบธุรกิจ	สัดส่วนการถือหุ้น (ร้อยละ)	มูลค่าเงินลงทุนตามราคาทุนสุทธิ (ล้านบาท)
EMPOWER	ผลิตและจำหน่ายเหล็กเคลือบสี	91.81	826.25
รวม			826.25

การลงทุนในบริษัทย่อยและบริษัทร่วม

บริษัทได้กำหนดนโยบายการลงทุนในบริษัทย่อยและบริษัทร่วมที่มีวัตถุประสงค์ในการประกอบธุรกิจเช่นเดียวกับธุรกิจหลักของบริษัท หรือกิจการที่มีลักษณะใกล้เคียงกัน ตามวิสัยทัศน์และแผนกลยุทธ์ เพื่อสนับสนุนการดำเนินธุรกิจหลักของบริษัทให้เติบโต และเพิ่มศักยภาพในการทำผลกำไรที่มากขึ้น โดยธุรกิจที่บริษัทจะเข้าลงทุนในนั้น จะต้องเป็นธุรกิจที่มีความเกี่ยวเนื่องกับธุรกิจหลักของบริษัทที่มีอยู่ในปัจจุบัน ไม่ว่าจะเป็นการขยายกิจการไปข้างหน้า (Forward integration) หรือการขยายกิจการกลับไปยังแหล่งที่มาของวัตถุดิบ (Backward integration) ทั้งนี้ การใช้ศักยภาพหรือความถนัดที่มีอยู่เดิมไม่ว่าจะเป็นในด้านช่องทางการจัดจำหน่าย หรือความชำนาญ ในด้านผลิตภัณฑ์ มีวัตถุประสงค์เพื่อลดความเสี่ยงในการดำเนินธุรกิจใหม่ และยังเป็นการสนับสนุนธุรกิจที่มีอยู่เดิมให้มั่นคงยิ่งขึ้น ไม่ว่าจะในแง่ของคุณภาพวัตถุดิบ หรือการเพิ่มช่องทางการจำหน่ายผลิตภัณฑ์ เป็นต้น อย่างไรก็ตาม คณะกรรมการอาจพิจารณาการลงทุนในธุรกิจอื่นนอกเหนือจากธุรกิจหลักของบริษัท หากคณะกรรมการเห็นว่าธุรกิจดังกล่าวเป็นธุรกิจที่มีศักยภาพและการลงทุนดังกล่าวเป็นประโยชน์แก่บริษัท และผู้ถือหุ้นโดยรวม โดยการลงทุนนั้นจะต้องสอดคล้องและเหมาะสมกับสถานะของธุรกิจ นโยบายเป้าหมาย ทิศทางการเติบโตของธุรกิจ และแผนกลยุทธ์ของบริษัท

นอกจากนี้ บริษัทจะพิจารณาสัดส่วนการลงทุน กำไรที่คาดว่าจะได้รับ ความเสี่ยงที่อาจเกิดขึ้น และสถานะทางการเงินของบริษัท โดยบริษัทจะกำหนดขั้นตอนการวิเคราะห์การลงทุนอย่างเหมาะสม ก่อนการตัดสินใจลงทุนในโครงการต่าง ๆ โดยการตัดสินใจในการลงทุนดังกล่าวนั้น จะต้องได้รับการพิจารณาเห็นชอบจากที่ประชุมคณะกรรมการบริษัท หรือที่ประชุมผู้ถือหุ้น (แล้วแต่กรณี) รวมถึงกรรมการอิสระ ในกรณีที่กรรมการอิสระเป็นผู้เชี่ยวชาญในด้านต่าง ๆ ทั้งนี้ การขออนุมัติการลงทุนดังกล่าว จะต้องสอดคล้อง และเป็นไปตามที่ประกาศคณะกรรมการกำกับตลาดทุน สำนักงานคณะกรรมการกำกับหลักทรัพย์และตลาดหลักทรัพย์ และตลาดหลักทรัพย์แห่งประเทศไทยกำหนด

2. สรุปสาระสำคัญของสัญญาที่เกี่ยวข้อง

2.1 สัญญากู้ยืมเงินจากสถาบันการเงินแห่งที่ 1

ประเภทเงินกู้ยืม	วงเงิน (ล้านบาท)	อัตรา ดอกเบี้ย	หลักประกัน	เงื่อนไข
วงเงินรวมสินเชื่อเพื่อธุรกิจคล่องตัว (Combined Credit Line)	1,400		- ที่ดินโฉนด 34360 กรรมสิทธิ์ EMPOWER	- ผ่อนชำระคืนเงินต้น 96 งวด สำหรับการเงินเฉพาะกิจการ ของ EMPOWER
SUNTECH 1. เงินเบิกเกินบัญชี	30	MOR	- ที่ดินโฉนด 34359, 34361,	- ต้องดำรง D/E ratio
2. P/N อายุไม่เกิน 90 วัน	150	MMR	169602, 169604, 169606,	- ไม่เกิน 3 เท่า สำหรับปี
3. L/C, DL/C, T/R ไม่เกิน 180 วัน	1,400	MMR	169608, 110586 กรรมสิทธิ์ PERM	2564-2565 และไม่เกิน
4. L/G	10	2%	- ที่ดินโฉนด 169607 กรรมสิทธิ์ PERM และนายภัทรพล	2.5 เท่า สำหรับปี 2566 เป็นต้นไป
EMPOWER 1. O/D	20	MOR	บัตรสมบุรณ์	- ต้องดำรง DSCR
2. L/C, DL/C, T/R ไม่เกิน 180 วัน	1,400	MMR	- สิ่งปลูกสร้างบนโฉนด 34360, 34359, 34361, 169602,	- ไม่ต่ำกว่า 1.2 เท่า สำหรับปี 2565 เป็นต้นไป
3. P/N ไม่เกิน 90 วัน	200	MMR	169604, 169606, 169608,	
4. L/G	10	2%	110586, 169607 กรรมสิทธิ์	
5. Loan เพื่อก่อสร้าง อาคาร งานระบบ และฐานราก	213	MLR-0.5%	EMPOWER	
			- จัดทะเบียนหลักประกัน ทางธุรกิจสิทธิการเช่า 10 ปี บนที่ดิน 34359, 34361, 16962,169604,169608, 110586, 169607	
			- ค้ำประกันโดย PERM และ ปลดได้เมื่อ SUNTECH	
			ซื้อขายหุ้นในตลาดหลักทรัพย์ฯ	
			- CROSS GUARANTRR ระหว่าง SUNTECH กับ EMPOWER	
			- หากมีการไถ่ถอนหลักประกัน ที่ดิน โฉนด 34360, 34359, 34361, 169602, 169604, 169606, 169608, 110586, 169607 แปลงใดแปลงหนึ่ง	
			ต้องชำระหนี้และยกเลิกวงเงิน ที่มีกับธนาคาร พร้อมทั้ง	
			ไถ่ถอนหลักประกันทั้ง 9 แปลง	
Forward Contract	500	-	-	

2.2 สัญญากู้ยืมเงินจากสถาบันการเงินแห่งที่ 2

ประเภทเงินกู้ยืม	วงเงิน (ล้านบาท)	อัตรา ดอกเบี้ย	หลักประกัน	เงื่อนไข
- เงินเบิกเกินบัญชี	10	MOR	- ที่ดินและสิ่งปลูกสร้างโฉนด	- หากวัตถุประสงค์การเช่า
- สินเชื่อต่างประเทศ และสินเชื่อ	740	MMR+	2352, 30382, 43764,	เปลี่ยนไป จะต้องได้รับ
เลตเตอร์ออฟเครดิตภายใน		spread	63013 ต.โคกขาม อ.เมือง	ความยินยอมจากธนาคาร
ประเทศและสินเชื่อออกตัว			สมุทรสาคร จ.สมุทรสาคร	ก่อน และถือว่าเป็นเหตุ
สัญญาใช้เงินรองรับเลตเตอร์			กรรมสิทธิ์ PERM วงเงิน	พินัด ธนาคารสามารถ
ออฟเครดิตภายในประเทศ			จำนวน 750 ล้านบาท	ยกเลิกสัญญาได้
และสินเชื่อออกตัวสัญญา			ซึ่งถูกจัดเป็นสัญญาหลัก	- ต้องดำรง D/E ratio ไม่เกิน
ใช้เงิน (L/C+T/R+D.L/C+P/	740		ประกันทางธุรกิจ	3.25 เท่า และ DSCR
N(D.L/C)+P/N)			(สิทธิเรียกร้อง ประเภทสิทธิ	ไม่ต่ำกว่า 1.25 เท่า
- วงเงินซื้อขายเงินตราต่างประเทศ			การเช่าตามสัญญาเช่า	- กำหนดให้การจ่ายเงินปันผล
และ/หรือวงเงินป้องกัน			ระหว่างบริษัทกับ PERM)	ไม่กระทบต่อการชำระหนี้
ความเสี่ยง (Derivatives)			วงเงินค้ำประกัน 182.6	ใดๆ ของธนาคาร
			ล้านบาท	

2.3 สัญญากู้ยืมเงินจากสถาบันการเงินแห่งที่ 3

ประเภทเงินกู้ยืม	วงเงิน (ล้านบาท)	อัตรา ดอกเบี้ย	หลักประกัน	เงื่อนไข
วงเงินรวมสินเชื่อเพื่อธุรกิจค้ำรองตัว	265		- เงินฝากค้ำประกัน 26	- เพื่อเป็นเงินทุนหมุนเวียน
(Combined Credit Line)			ล้านบาท (SUNTECH)	
			- เงินฝากค้ำประกัน 0.50	
			ล้านบาท (EMPOWER)	
SUNTECH				
1. OD	10	MOR		
2. L/C, DL/C, T/R ไม่เกิน 180 วัน	250	-	- อัตราดอกเบี้ยตามธนาคาร	
			กำหนดแต่ละขณะ	
			(Empower ใช้ร่วมได้ไม่เกิน	
			100 ล้านบาท)	
3. P/N ไม่เกิน 90 วัน	100	spread		
EMPOWER				
1. O/D	5	MOR	- อัตราดอกเบี้ยตามธนาคาร	
2. L/C, DL/C, T/R ไม่เกิน 180 วัน	100	-	กำหนดแต่ละขณะ	
			(ใช้ร่วมกับ SUNTECH	
			ไม่เกิน 100 ล้านบาท)	

2.4 nsusssmiprakanai

	อาคารโรงงาน	เครื่องจักร
ผู้เช่าประกันภัย	บริษัท ชันเทคสตีลเวคส์ จำกัด (มหาชน)	
ระยะเวลาคุ้มครอง	1 ปี (25 ม.ค. 2568 – 25 ม.ค. 2569)	1 ปี (16 ก.พ. 2568 – 16 ก.พ. 2569)
วงเงินประกัน	273,525,000 บาท	262,842,234.00 บาท
ทรัพย์สินที่เช่าประกันภัย	สิ่งปลูกสร้างตัวอาคาร (ไม่รวมฐานราก) รวมส่วนปรับปรุงต่อเติมอาคาร และระบบสาธารณูปโภค ระบบไฟฟ้า เคน บันจัน และอุปกรณ์ส่วนควบ อาคารเก็บของ อาคารซ่อมบำรุง รวมถึงระบบต่างๆ สถานที่: เลขที่ 4,95-96 หมู่ที่ 6 ถ.พระราม 2 ต.โคกขาม อ.เมืองสมุทรสาคร จ.สมุทรสาคร	เครื่องจักรและอุปกรณ์ส่วนควบที่ใช้ในการดำเนินธุรกิจ วงเงินประกัน 162,842,234.00 บาท สต็อกสินค้าทุกชนิด วงเงินประกัน 100,000,000.00 บาท สถานที่: เลขที่ 4,95-96 หมู่ที่ 6 ถ.พระราม 2 ต.โคกขาม อ.เมืองสมุทรสาคร จ.สมุทรสาคร
บริษัทประกัน	บริษัท กรุงไทยพานิชประกันภัย จำกัด (มหาชน)	
ลักษณะการประกันภัย	ประกันภัยความเสี่ยงภัยทรัพย์สิน เช่น ไฟไหม้ น้ำท่วม ภัยจากการประท้วง จลาจล เป็นต้น ประกันภัยความเสี่ยงภัยทรัพย์สิน	

2.5 สัญญาเช่าป้ายโฆษณา

หัวข้อ	เนื้อหาสัญญาสำคัญ
คู่สัญญา	บริษัท ดีกยู คลับ จำกัด (“ผู้ให้เช่า”) บริษัท ชันเทคสตีลเวคส์ จำกัด (มหาชน) (“ผู้เช่า”)
วันที่ทำสัญญา	1 ต.ค. 2567
ทรัพย์สินที่เช่า	ป้ายโฆษณา ขนาด 12x32x26 เมตร จำนวน 1 ด้าน ป้ายโฆษณา ขนาด 12x16x26 เมตร จำนวน 1 ด้าน ไฟส่องป้าย จำนวน 26 ดวง 1 ด้าน ตั้งอยู่ที่ ถ.พระราม 2 กม.15-16 ต.บางน้ำจืด อ.เมืองสมุทรสาคร จ.สมุทรสาคร
ค่าเช่า	ค่าเช่าป้าย เดือนละ 285,000.00 บาท ค่าเช่าไฟส่องป้าย เดือนละ 26,000.00 บาท
ระยะเวลาสัญญา	1 ต.ค. 2567 – 31 ธ.ค. 2568 (1 ปี 3 เดือน)
เงื่อนไขสัญญาที่สำคัญ	<ul style="list-style-type: none"> ผู้เช่าจะจัดให้มีประกันภัยป้ายที่เช่า ต้องได้รับอนุมัติเป็นหนังสือจากผู้ให้เช่าก่อน ผู้เช่าจะดัดแปลงต่อหรือถอดทรัพย์สินที่เช่าทั้งหมดไม่ได้ เว้นแต่ผู้เช่าได้รับความเห็นชอบเป็นหนังสือจากผู้ให้เช่า ผู้เช่าต้องดูแลทรัพย์สินที่เช่าให้คงอยู่ในสภาพเรียบร้อย

2.6 สัญญาเช่าที่ดินและสิ่งปลูกสร้าง เพื่อใช้เป็นโรงงานของบริษัท

หัวข้อ	เนื้อหาสัญญาสำคัญ
คู่สัญญา	บริษัท เพิ่มสินสตีลเวคส์ จำกัด (มหาชน) (“ผู้ให้เช่า”) บริษัท ชันเทคสตีลเวคส์ จำกัด (มหาชน) (“ผู้เช่า”)
วันที่ทำสัญญา	1 ตุลาคม 2564
ทรัพย์สินที่เช่า	ที่ดินตามโฉนดเลขที่ 2352, 30382, 43764, 63013 เนื้อที่ 34-1-51.5 ไร่ ถ.พระราม 2 ต.โคกขาม อ.เมืองสมุทรสาคร จ.สมุทรสาคร อาคาร 7 หลัง พื้นที่ใช้สอยรวม 26,310 ตรม.
ค่าเช่า	ปีที่ 1 เดือน ม.ค. 2565 - เดือน มี.ค. 2565 จำนวน 6,729,662.50 บาท เดือน เม.ย. 2565 – เดือน ธ.ค.2565 จำนวน 8,906,895.00 บาท ปีที่ 2 - ปีที่ 4 จำนวนปีละ 13,972,000.00 บาท ปีที่ 5 - ปีที่ 7 จำนวนปีละ 15,369,200.00 บาท ปีที่ 8 - ปีที่ 10 จำนวนปีละ 16,906,120.00 บาท กรณีต่อระยะเวลาการเช่า ให้คิดค่าเช่าเพิ่มขึ้นร้อยละ 10 ทุก ๆ 3 ปี
ระยะเวลาสัญญา	1 ม.ค. 2565 - 30 ธ.ค.2574 (10 ปี)
เงื่อนไขสัญญาที่สำคัญ	<ul style="list-style-type: none"> ค่าเช่ารวมถึงค่าประปาและค่าใช้พื้นที่ส่วนกลาง ทางเข้าออกและถนนของผู้ให้เช่า รวมถึงต้องทำตามกฎระเบียบที่กำหนด เช่น เวลาเปิด-ปิดประตูเข้าออก การขั้รถความเร็วต่ำ หรือไม่จอดรถในที่ห้ามจอด ผู้เช่าตกลงเป็นผู้ชำระค่าไฟฟ้าเอง โดยแยกมิเตอร์ของทรัพย์สินที่เช่าออกจากอาคารอื่นของผู้ให้เช่า ผู้ให้เช่าตกลงยินยอมให้ผู้เช่านำสิทธิการเช่านี้ไปเป็นหลักประกันหนี้ต่อสถาบันการเงิน และผู้ให้เช่าตกลงยินยอมให้ผู้เช่าโอนสิทธิการเช่าหรือให้เช่าช่วงทรัพย์สินที่เช่าแก่บุคคลภายนอกได้ หากผู้ให้เช่าจะขายทรัพย์สินที่เช่าทั้งหมดหรือบางส่วนให้แก่บุคคลภายนอก ผู้ให้เช่าตกลงให้สิทธิแก่ผู้เช่าเข้าซื้อทรัพย์สินที่เช่าทั้งหมด หรือบางส่วนได้ก่อนบุคคลภายนอก ผู้ให้เช่าตกลงจะให้สิทธิแก่ผู้เช่าที่จะต่อระยะเวลาการเช่าได้อีกคราวละ 10 ปี ไม่เกิน 2 คราว โดยผู้เช่าต้องแจ้งเป็นหนังสือล่วงหน้า 30 วันก่อนสิ้นสุดระยะเวลาการเช่า



รายละเอียดเกี่ยวกับรายการประเมินราคาสินทรัพย์

สรุปรายงานการประเมินมูลค่าสินทรัพย์ของบริษัทและบริษัทย่อยเข้าจากผู้ถือหุ้นรายใหญ่ โดยมีวัตถุประสงค์สาธารณะ

ลำดับ	สินทรัพย์ที่ประเมิน	ราคาประเมิน (บาท)	ชื่อผู้ประเมินหลัก	วิธีการประเมิน	วันที่ประเมิน	ภาระผูกพัน	ผู้ถือกรรมสิทธิ์
1.	<p>ที่ดินพร้อมสิ่งปลูกสร้าง</p> <p>ที่ตั้งทรัพย์สิน : อ.สายเดิมบาง-คองกระมื่อ (ถ.พระราม 2) ต.โคกขาม อ.เมืองสมุทรสาคร จ.สมุทรสาคร</p> <p>ประเภททรัพย์สิน:</p> <p>เนื้อที่ดินรวม 21-1-44 ไร่</p> <p>อาคารโรงงาน 4</p> <p>อาคารโรงงาน 8</p> <p>อาคารเก็บของ 2 ชั้น</p> <p>อาคารซ่อมบำรุงชั้นเดียว และ</p> <p>อาคารเก็บของชั้นเดียว</p> <p>ที่ดินว่างเปล่าปล่อยเช่าได้ 1 แปลง เนื้อที่ 2-2-0 ไร่</p>	<p>ค่าเช่า</p> <p>ปีที่ 1 11,876,200.00 บาท</p> <p>ปีที่ 2-4 13,972,000.00 บาท</p> <p>ปีที่ 5-7 15,369,200.00 บาท</p> <p>ปีที่ 8-10 16,906,120.00 บาท</p>	<p>นายจิรวิตร มหากุศล</p> <p>สังกัดบริษัท</p> <p>ซิมส์ หรือเพอร์ตี</p> <p>คอนซัลแทนท์ จำกัด</p>	<p>วิธีการ</p> <p>เปรียบเทียบ</p> <p>ราคาตลาด</p>	10 พฤษภาคม 2565	ติดจำนองกับสถาบันการเงิน	บริษัท เพิ่มสินสตีลเวคส์ จำกัด (มหาชน)
2.	<p>ที่ดิน</p> <p>ที่ตั้งทรัพย์สิน : อ.สายเดิมบาง-คองกระมื่อ (ถ.พระราม 2) ต.โคกขาม อ.เมืองสมุทรสาคร จ.สมุทรสาคร</p> <p>ประเภททรัพย์สิน:</p> <p>เนื้อที่ดินรวม 42-1-11.8 ไร่</p>	<p>ค่าเช่าเดือนละ 761,031.00 บาท และปรับเพิ่ม 10% ทุก ๆ 3 ปี</p>	<p>นายสรพงษ์ สาลีอ่อน</p> <p>สังกัดบริษัท</p> <p>เยนเนอร์ลัลแวลูเอชัน</p> <p>แอนด์ คอนซัลแตนท์</p> <p>จำกัด</p>	<p>วิธีการ</p> <p>เปรียบเทียบ</p> <p>ราคาตลาด</p>	3 กันยายน 2564	ติดจำนองกับสถาบันการเงิน	บริษัท เพิ่มสินสตีลเวคส์ จำกัด (มหาชน) และนายภัทรพล บัตรสมบูรณ์

รายงานของคณะกรรมการตรวจสอบ

เรียน ท่านผู้ถือหุ้น

บริษัท ชันเทคสตีลเวคส์ จำกัด (มหาชน)

คณะกรรมการตรวจสอบของบริษัท ชันเทคสตีลเวคส์ จำกัด (มหาชน) ประกอบด้วย กรรมการอิสระจำนวน 3 ท่าน ประกอบด้วย พลตรี ชัยณรงค์ เข็ดชู ประธานกรรมการตรวจสอบ นายอาจอง ศรีหิรัญ และ ดร.ลักษณวีรณ พิมพิสวัสดิ์ กรรมการตรวจสอบ โดยนายอาจอง ศรีหิรัญ เป็นกรรมการตรวจสอบที่มีความรู้ความเข้าใจทางด้านบัญชีและการเงิน กรรมการตรวจสอบทุกท่านเป็นกรรมการอิสระที่มีคุณสมบัติครบถ้วนตามที่กำหนดไว้ในกฎบัตรคณะกรรมการตรวจสอบของบริษัท และสอดคล้องกับข้อกำหนดและแนวทางปฏิบัติที่ดีสำหรับคณะกรรมการตรวจสอบของสำนักงานกำกับหลักทรัพย์และตลาดหลักทรัพย์ (“สำนักงาน กลต.”) และตลาดหลักทรัพย์แห่งประเทศไทย ทั้งนี้ในรอบปี 2568 ได้มีการประชุมคณะกรรมการตรวจสอบรวมทั้งสิ้น 1 ครั้งโดยกรรมการทุกท่านเข้าร่วมประชุมครบทุกท่าน ทั้งนี้ในการประชุมทุกครั้ง คณะกรรมการตรวจสอบได้เชิญ กรรมการที่เป็นผู้บริหาร ผู้บริหารระดับสูง และผู้ที่เกี่ยวข้อง เข้าร่วมประชุมเพื่อให้ข้อมูลเพิ่มเติมโดยเฉพาะในประเด็นสำคัญ ซึ่งสามารถสรุปสาระสำคัญในการปฏิบัติหน้าที่ในรอบปี 2568 ดังนี้คือ

1. สอบทานความถูกต้องของรายงานทางการเงิน และความเพียงพอของการเปิดเผยข้อมูลของบริษัท

คณะกรรมการตรวจสอบได้สอบทานข้อมูลที่สำคัญของรายงานทางการเงิน ทั้งรายไตรมาสและประจำปี สำหรับรอบระยะเวลาบัญชี ตั้งแต่วันที่ 1 มกราคม 2568 ถึงวันที่ 31 ธันวาคม 2568 ของบริษัทและบริษัทย่อย รวมทั้งสอบทานประเด็นเกี่ยวกับนโยบายบัญชีที่สำคัญ รายการที่มีนัยสำคัญ ข้อสังเกตของผู้สอบบัญชี รวมถึงการเปิดเผยข้อมูลในหมายเหตุประกอบงบการเงินของบริษัทซึ่งผ่านการสอบทานและตรวจสอบจากผู้สอบบัญชี คณะกรรมการตรวจสอบมีความเห็นสอดคล้องกับผู้สอบบัญชีว่างบการเงินดังกล่าวได้จัดทำขึ้นตามมาตรฐานการบัญชีที่รับรองโดยทั่วไป ได้แสดงฐานะการเงินและผลการดำเนินงาน และกระแสเงินสดของบริษัทอย่างถูกต้องตามที่ควรในสาระสำคัญ รวมทั้งมีการเปิดเผยข้อมูลอย่างเพียงพอและทันต่อเวลา เป็นประโยชน์ต่อผู้ถือหุ้นและผู้ใช้งบการเงินโดยทั่วไป

2. สอบทานการบริหารความเสี่ยง

คณะกรรมการตรวจสอบได้สอบทานระบบการบริหารความเสี่ยงของบริษัท เพื่อให้มั่นใจได้ว่าบริษัทมีกระบวนการประเมินและจัดการการบริหารความเสี่ยงที่เหมาะสมและมีประสิทธิภาพ ประสิทธิผล ซึ่งบริษัทมีคณะกรรมการบริหารความเสี่ยงที่มีประสิทธิภาพ ติดตามกำกับดูแลการบริหารความเสี่ยงในทุกมิติให้อยู่ในระดับที่บริษัทยอมรับได้ โดยเฉพาะในสถานการณ์ที่มีความอ่อนไหวที่เกิดจากภาวะการซื้อขายผลิตภัณฑ์ซบเซาทั้งระบบ รวมถึงการฟื้นตัวทางด้านเศรษฐกิจที่มีอยู่อย่างจำกัดหลังวิกฤตเศรษฐกิจ ซึ่งส่งผลทั้งการปฏิบัติงาน ผลการดำเนินงานของบริษัท และผลกระทบต่อลูกค้าและคู่ค้าของบริษัท

3. สอบทานการปฏิบัติตามกฎหมายที่เกี่ยวข้อง

คณะกรรมการตรวจสอบได้สอบทานและกำกับดูแลให้บริษัทและบริษัทย่อยมีการปฏิบัติตามกฎหมายที่เกี่ยวข้องทั้งในแง่ผู้ประกอบการธุรกิจมีการใช้พื้นที่ขนาดใหญ่ในการประกอบกิจการโรงงานอุตสาหกรรม เพื่อให้มั่นใจได้ว่าบริษัทได้ปฏิบัติตามกฎระเบียบเกี่ยวกับใช้พื้นที่ตามวัตถุประสงค์ที่กำหนดโดยภาครัฐ มาตรฐานการผลิต มาตรฐานการกำจัดของเสีย มาตรฐานความปลอดภัย มาตรฐานการใช้แรงงาน ซึ่งบริษัทมีนโยบายที่จะยกระดับให้สูงกว่ามาตรฐานโดยทั่วไป โดยมีเป้าประสงค์สู่มาตรฐานระดับสากล นอกจากนี้ในฐานะบริษัทจดทะเบียนในตลาดหลักทรัพย์แห่งประเทศไทย บริษัทจะต้องปฏิบัติให้ถูกต้องตามระเบียบและข้อกำหนดของสำนักงานกำกับหลักทรัพย์และตลาดหลักทรัพย์ (สำนักงาน กลต.) และตลาดหลักทรัพย์แห่งประเทศไทยอีกด้วย

4. สอบทานการกำกับดูแลกิจการที่ดี

คณะกรรมการตรวจสอบได้สอบทานการปฏิบัติตามหลักการกำกับดูแลกิจการที่ดี โดยจะทบทวนกระบวนการทำงาน เพื่อให้มั่นใจได้ว่าบุคลากรในองค์กรทุกระดับได้รับทราบถึงนโยบายต่าง ๆ ของบริษัท และมีความเข้าใจในคู่มือจริยธรรม องค์กร นโยบายการป้องกันทุจริตคอร์รัปชันรวมถึงทบทวนกลไกการแจ้งเบาะแสการทุจริตที่มีประสิทธิภาพและประสิทธิผล ทั้งนี้คณะกรรมการตรวจสอบจะมีการทบทวนนโยบายดังกล่าวเป็นประจำทุกปีเพื่อให้เกิดความมั่นใจได้ว่ากลไกดังกล่าวยังใช้ได้ดีกับองค์กรในสถานการณ์ปัจจุบัน

5. สอบทานและให้ความเห็นต่อรายการที่เกี่ยวข้องกัน หรือรายการที่อาจจะมี ความขัดแย้งทางผลประโยชน์

คณะกรรมการตรวจสอบได้สอบทานรายการที่เกี่ยวข้องกัน หรือรายการที่อาจจะมี ความขัดแย้งทางผลประโยชน์ รวมถึงการให้ความเห็นต่อรายการดังกล่าวต่อคณะกรรมการบริษัท ซึ่งความเห็นดังกล่าวจะครอบคลุมผลประโยชน์ของ องค์กรรวมของกลุ่มกิจการ และสะท้อนถึงมุมมองรายการที่อาจจะมี ความขัดแย้งทางผลประโยชน์ในทุกมิติทั้งระหว่างผู้ถือหุ้นกับบริษัท บริษัทใหญ่และบริษัทย่อย หรือระหว่างบริษัทย่อยด้วยกันเพื่อให้เกิดความถูกต้องในเชิงผลประโยชน์ประกอบ การไม่ก่อให้เกิดการถ่ายเทผลประโยชน์ระหว่างกันจนกระทบการโครงสร้างภาษีที่ถูกต้อง นอกจากนี้ยังสร้างความเป็นธรรมให้กับผู้ถือหุ้น ในกรณีที่มีความแตกต่างระหว่างผู้ถือหุ้นรายย่อย

6. พิจารณาคัดเลือก เสนอแต่งตั้งผู้สอบบัญชี และกำหนดค่าตอบแทนการสอบบัญชี

คณะกรรมการตรวจสอบได้พิจารณาคัดเลือกผู้สอบบัญชีสำหรับรอบระยะเวลาบัญชีปี 2568 และกำหนดค่าตอบแทน การสอบบัญชี เพื่อเสนอต่อคณะกรรมการบริษัทพิจารณาให้ความเห็นชอบก่อนเสนอขออนุมัติจากที่ประชุมผู้ถือหุ้นประจำปี 2568 โดยพิจารณาถึงความเป็นอิสระของผู้สอบบัญชี คุณภาพของผลการตรวจสอบที่ผ่านมา ทักษะความรู้ความสามารถ ประสบการณ์และความพร้อมของทีมงาน ตลอดจนความเหมาะสมของค่าสอบบัญชี

ในปี 2568 คณะกรรมการตรวจสอบได้ปฏิบัติหน้าที่ครบถ้วนตามที่ได้รับมอบหมายจากคณะกรรมการบริษัท โดยใช้ ความรู้ความสามารถอย่างเต็มที่กำลัง และทำหน้าที่โดยอิสระไม่มีข้อจำกัดในการได้รับข้อมูลทั้งจากกรรมการผู้บริหาร พนักงาน และผู้เกี่ยวข้อง ตลอดจนได้รับความเห็นชอบและข้อเสนอแนะเพื่อเป็นประโยชน์ของผู้มีส่วนได้เสียทุกฝ่ายอย่างเท่าเทียมกัน

ในภาพรวมคณะกรรมการตรวจสอบเห็นว่าบริษัทยึดมั่นจริยธรรมในการทำธุรกิจ คณะกรรมการบริษัท ตลอดจนผู้บริหาร ของบริษัทมีความมุ่งมั่นในการปฏิบัติหน้าที่ให้บรรลุเป้าหมายของบริษัทอย่างมีคุณภาพเยี่ยมมีอาชีพ และมีการรายงานข้อมูล ทางการเงินและการดำเนินงานอย่างถูกต้อง มีการตรวจสอบที่เหมาะสมและมีประสิทธิผล และมีการกำกับดูแลกิจการโดย ยึดหลักความโปร่งใส ความซื่อสัตย์ ความรับผิดชอบต่อผลการปฏิบัติงานตามหน้าที่ และสร้างสรรค์ความสามารถในการแข่งขัน รวมถึงการปฏิบัติตามกฎหมายและระเบียบที่เกี่ยวข้องอย่างถูกต้อง

ในนามคณะกรรมการตรวจสอบ



พลตรี รศ.ดร.ชัยณรงค์ เชิดชู

ประธานกรรมการตรวจสอบ



NUMBER ONE IN METAL SHEET



SUNTECH STEEL WORKS PUBLIC COMPANY LIMITED

 062-709-9077

 @suntechroof

 Suntechroof

 www.suntechsteel.com